南京新報

第九三六號

今日本報兩大張售洋六分

內政部登記證警字第六號

經中華郵政登記認為第二類新聞紙類

定報價目（零售在內）

區域／期限	本埠	外埠及日本	香港澳門	南洋及歐美
一個月	一元八角	一元九角五分	二元四角	四元八角
半年	九元	九元九角	十二元六角	二十七元
全年	十八元	十九元八角	二十二元五角	五十四元

附註：（一）特快郵費（每日一份）掛號一角三分快郵貳角數快一元五角二分按期按日遞加（二）如欲訂閱請先惠報費（三）郵票九五折計算

廣告刊費 [illegible]

經濟欄 [illegible]

社址：復興路一三五號

電話：編輯部二一七八八 營業部二一八六九

中央政治委員會 第二屆委員產生

政府籌堵黃河中牟決口 望渝方重民命誠意合作

（本報訊）中央政治委員會於昨日（五日）上午九時、舉行第四十二次會議、出席者、汪兆銘、陳君慧、蕭叔宣、楊揆一、殷同、劉郁芬、趙尊嶽、陳羣、溫宗堯、李聖五、葉蓬、繆斌、趙正平、鮑文樾、任援道、趙毓松、褚民誼等、列席者、朱履龢、江亢虎、陳春圃、羅君強等、又外交部長徐良、水利委員會委員長楊壽楣、財政專門委員會主任委員陳之碩等列席會議、

主席 汪兆銘

甲 報告事項 一、宣讀第四十一次會議記錄、

二、主席報告、中央政治委員會第一屆委員、除當然及列席各委員外、所有延聘及指定各委員任期、按照中央政治委員會組織條例第三條第二項之規定、業已屆滿、玆經重行延聘王克敏先生等十一人、及指定周佛海同志等十九人、共計三十人、為中央政治委員會第二屆委員、所有聘書及任用書、已飭祕書廳辦妥發出、外交部部長徐良仍列席中央政治委員會會議、

中央政治委員會第二屆委員名單（三十年三月三十日）

（一）當然委員、汪兆銘、陳公博、溫宗堯、梁鴻志、王揖唐、

（二）延聘委員、王克敏、齊燮元、朱深、殷同、高冠吾、趙正平、繆斌、諸青來、趙毓松、趙尊嶽、岑德廣、

（三）指定委員、周佛海、褚民誼、陳璧君、梅思平、陳羣、林柏生、劉郁芬、任援道、焦瑩、陳君慧、陳耀祖、李聖五、葉蓬、丁默村、傅式說、楊揆一、鮑文樾、蕭叔宣、李士羣、

（四）列席委員、朱履龢、顧忠琛、江亢虎、外交部部長徐良列席會議、

三、主席報告、祕書廳案呈、准國民政府文官處函知、軍事訓練部修正軍隊教育令、業經軍事委員會呈奉府令公布、並通飭施行、

四、主席報告、祕書廳案呈、准立法院函送該院三十年二月份政治工作報告、請鑒核備案等情、已准備案、

五、主席報告、據行政院呈、為該院第五十二次會議、通過教育部呈、轉據中央大學呈、請追加該校師範專修科學生實驗及膳食等經常費一案、除已令教育財政兩部遵照外、呈請鑒核備案等情、已准備案、

乙、討論事項 一、主席交議、據行政院呈、為本年擬以推行墾植為各縣市長之考成、經飭據祕書處、參事廳擬具「各縣市推行墾植考成暫行辦法草案」、提交本院第五十三次會議討論、決議修正通過、除咨達考試院外、賚呈上項考成暫行辦法、請鑒核備案一案、請公決案、決議、通過、准予備案、（原文見另條）

二、主席交議、祕書廳案呈、准國民政府文官處函送奉交籌堵黃河中牟決口委員會主任委員殷同、副主任委員貴織楷呈送該會暫行組織條例草案、請核定公布施行一案、請公決案、

決議、籌堵黃河中牟決口委員會暫行組織條例通過、送國民政府公布、（原文見另條）

決議文

國民政府對於籌堵黃河中牟決口、積極進行、現在籌堵黃河中牟決口委員會暫行組織條例、已經議決、惟籌堵經費、亦在籌撥、有最重要之點、須為全國人民告者、中牟決口、在開封鄭州之間、現在開封鄭州固屬國民政府版圖、則仍在重慶方面之手、故籌堵中牟決口、重慶方面、不惟不應加以阻礙、並應以誠意合作、方能有效、否則藉上游之地勢、稍一牽掣、即使籌堵工作、無從進行、籌堵中牟決口、關係數省人民生命財產、即關係國家民族元氣、所望重慶方面、勿執成見、以國命民生為重、全國人民、關心治水者、務宜澈底明瞭、大之須促進全面和平、小之亦須實現局部合作、此本會所不惜垂涕而道者也、

三、主席交議、祕書廳案呈、准國民政府文官處函送奉交考試院副院長代行院務、兼代銓敍部部長江亢虎呈、為代行考試院院長職務、擬請依照「中央各機關長官代理代行及行文署名辦法」第一條之規定、以明責任、又兼權銓敍部、是否仍用暫行兼代字樣、敬請核示一案、請公決案、決議、一、適用第一條之規定、二、將暫行兼代銓敍部部長字樣、改為兼任、

還都一年來之宣傳動向

——昨日在上海電台廣播——

林柏生

國民政府還都南京已滿一年了、在這一年中、政府對於內政外交經濟軍事教育種種的設施和進步、是各位所共見的、再聽聽汪主席的訓詞、以及各部部長的報告、對於過去的工作以及今後的方針、想都已明白了、兄弟所負責的是宣傳、關於一般宣傳事業之推進、如今再就方針上面、加以檢討、向各位報告、

宣傳是推進政治運動的一種動力、而它的演進又是政治運動發展的一種反映、回顧和平運動與和平宣傳的經過、可以分做三個時期來說、

第一 由豔電至國府還都、是和平性質的探討時期、那時候宣傳方針在提出和平課題、訴諸兩國政府與國民、重慶政府與一般國民、對於和平反共的意向怎樣呢、是我們所要知道的、日本政府與一般國民對於和平反共的期望怎樣呢、又是我們所急欲明瞭的、初步試探的結果、重慶政府雖然沒有和平反共的決心和勇氣、然而大多數國民的內心、渴望和平、憎惡共黨、已是無可疑義的了、日本有和平的誠意、也已明白清楚了、剩下的還有兩個問題、共產黨徒所持以煽惑民衆的、是所謂陣線論、如何粉碎陣線論之理論的與實際的根據是一個要着、近衛首相於聲明日本無滅亡中國之外、提出建設東亞新秩序的口號、其時日本輿論有東亞協同體之倡議、所謂東亞新秩序、內容如何、所謂東亞協同體、性質如何、皆有探討之必要、其在中國則一般人民所迫切要求的是國家民族之生存獨立、救亡之不暇、何暇計及東亞、如何使日本所倡東亞新秩序之意與中國人民求生存獨立之民族意識、相合一致、使中國人民認識東亞之安危與中國之安危息息相關、又是一個要着、所以這時期最重要的宣傳工作、一方面是對共產黨展開理論的鬥爭、一方面是中日兩方對和平的意識與性質之交換與商討、關於前一點、我們指着豔電以前的論斷、繼續指出所謂國際陣線之不可靠、歐戰既起、蘇俄親德而對英、所謂民主陣線之崩潰已得一事實之證明、其後瓜分波蘭、侵略芬蘭、蘇俄之猙獰面孔、又復畢露無遺、國際陣線論已不攻而自破、關於後一點、經過了誠意的交換與商討、中國方面鄭重指出「日本期望中國之分擔責任、則不可忘中國之獨立自由、為不可侵、中國期待日本不妨害其獨立自由、則不可忘共同目的之不可忽視」（汪主席：「中國與東亞」一文）「中國必須時時刻刻、自覺為東亞之一員、中國的安定與和平、必須於東亞的安定、與和平求之」（汪主席、「共同前進」一文）「和平方案……決不軼出近衛聲明範圍之外、且決不與其原則有所抵觸、於中國之獨立生存無所危害」（汪主席：「和平宣言」一文）日本方面、亦鄭重指出東亞新秩序之內容、在「使日本復歸於日本、中國復歸於中國、而以此使東亞復歸於東亞」（坂垣總參謀長語）「中國替中國着想、也替日本着想、日本替日本着想、也替中國着想、兩國共替東亞着想」（西尾大將語）「使各國均得各安其所、近鄰相攜、互相尊重、國家民族本自然之特質、互相警戒唯物赤化之侵襲……確立東亞之和平、建設互惠之經濟、長短相補、有無相通」（米內首相聲明）「日本存有剖分弱化中國之思想者、非絕無其人、但此種思想與歐美各國侵略中國之思想無異、斷非戰爭之目的……中日善鄰之結合、須待日本愛國志士、不惜用全力幫助中國實現其統一、而且滿足其熱烈的民族要求、始克成功」（日本派遣軍總司令部告將士書）至此而中日兩方對於共同目標、對於東亞新秩序的意見、遂歸於一致了、

第二 由國府還都至中日簽訂基本條約、是和平基石的確立時期、國府還都對內重建政治的中樞、使重慶淪為地方政權、對外建立和議的主體、使交涉得以順利進行、因是而有中日條約之簽訂、三國共同宣言之發表、使和平方案條約化、以確立中日的基本關係、而結成東亞的和平軸心、惟共產黨徒既然千方百計利用民族意識以煽動抗戰、必然出盡九牛二虎之力歪曲民族意識以破壞和平、故如何使民衆保持其純潔之民族意識而不復為共產黨徒所利用所歪曲、實為和平運動成敗之一大關鍵、條約之簽訂與發表、即所以正世人之視聽、使人人知道和平之內容與條件、循此努力、然後民族之生存獨立可保、國家之復興建設可期、而渝共摩擦之加深與暴露、更使一般民衆明白認識共產黨徒所謂抗戰、不過共黨盤踞西北、赤化全國的陰謀、所謂統一戰線、不過共產黨騙取民衆、篡奪國民黨的策略、至此、而一般民衆對和平之疑慮漸漸消釋了、共產黨徒之迷惑也漸漸覺悟了、幸於在此期間、法國對德之乘戰言和、三國同盟之締結成立、在國際關係上、予中日和平以有利的證明、更是用不着說的、

第三 條約簽訂以後為全面和平的促進時期、

第二時期既發完了和平的基石條約簽訂了、共產黨的陰謀暴露了、國際形勢也對於中日和平日見有利了、此後的努力、便是保障和平、拓展和平、進而完成全面和平、其具體工作、一是條約之履行、二是治安之確定、三是經濟之復興、保障和平在此、拓展和平亦在於此、清除匪共在此、粉碎抗戰政權亦在於此、

關於全面和平之促進 有些人是這樣想、共產黨是唯一的抗日者、如果使共產黨把抗戰招牌收藏起來、那不是全面和平便實現了嗎、或是還可以使共產黨也走到和平的陣營來、這種妄想可以說只知其一、不知其二、我們首先要明白共產黨並非本身具有力量、不過是打起抗戰的招牌、利用一般民衆的民族意識、來發展他的力量、所以當前的課題、是對共產黨爭取民族意識的領導、共產黨徒歪曲民族意識、用之於抗戰、我們必須善導民族意識、用之於和平、這一點做到了、共產黨不會收起抗戰的招牌、這一點做不到、共產黨雖欲不收起抗戰的招牌也不可能、因為他本身有的力量、已不能不隨之而消滅了、所以只要一般民衆的真正的和平事實擺在國人面前、只要一般民衆那純潔的民族意識、得到正確的領導、我們想信再沒有一個人肯跟住共產黨來犧牲的、何況共產黨經過十數年征剿他們的兇焰醜態、全國民衆早已深深認識的、這一回躲藏着所謂統一陣綫裏來偷生、來滋長、也不過是愚弄民衆、重演十餘年前的所謂掛羊頭賣狗肉的故技、這決不能持久的、復次我們還要明白認識、對俄邦交是一件事、對共產黨又是一件事、共產主義是與中國的生存獨立與東亞的安寧秩序、根本不相容的、就算共產黨把抗日的招牌收起、搖身一變、鑽在和平陣營裏、也無非再來一套掛羊頭賣狗肉的把戲吧了、於和平前途沒有一些好處、只有增加和平的困難、甚至改變和平的性質而已、固然渝共摩擦是和平運動發展、抗戰政權崩潰之一個真的證明、但永久和平並不就此便算完成、

又有些人這樣想 以為中國所謂抗戰、是由英美所支持的、如果斷絕英美支持、那所謂抗戰不就瓦解了嗎、不錯、英美是支持抗戰的、然而英美之所以支持抗戰、是有條件的、這條件就是利用中國來牽制日本、重慶肯替英美犧牲、牽制日本、英美自然支持、一旦重慶也講和了、英美必然另外找尋他們的工具、聽呀、當渝方進行解決新四軍的時候、美國大使已向蔣介石警告了、如果蔣介石由反共而和平、他們是要援助另外一個抗日政權的、這就急得蔣介石手忙腳亂、只好掩旗息鼓再和共產黨妥協了、至於英美之所以能支持抗戰、也是有條件的、這條件不過是利用一般民衆的民族意識、如此而已、民族所斷求的是生存、是獨立、為此、中國民衆曾經和歐美帝國主義者做過殊死的鬥爭、這種血的經驗、還深深印在民衆的腦海中、民衆如果一旦能夠知道中日和平基本精神之所在、知道從中國不能生存獨立的是英美、扶助中國生存獨立的是日本、則沒有一個人不希望擺脫被迫的枷鎖、沒有一個人不把愛中國愛日本愛東亞的熱情燃燒起來、這是中日和平的唯一把握、也就是東亞新秩序的唯一基礎、斷絕第三國支持重慶自然是對重慶政權一個致命的打擊、但也只能解決事變的一面、還不能開拓中日永久和平的坦途是可以斷言的、

總結一句說 中日和平上從艱苦局面中推進光明途上了、共產黨英美帝國主義僅可潛伏在抗戰陣營中來作一些怪、絕不能在和平進展上、做一些梗、我們在宣傳上、始終是守着說老實話、負責任的方針、過去如此、今後也如此、我們要暴露共產黨與侵略主義者的陰謀、我們要粉碎共產黨於假藉以利用民族意識的招牌、尤其重要的、我們要從積極的努力中、拿事實證明和平之可能與必要、證明抗戰之黑暗、和平之光明、我們萬不可為一朝一夕之策略的打算、我們必須下長期奮鬥的決心、這樣、我們纔能夠使一般民衆在大亞洲主義領導之下、發揚其純潔的民族意識、促進東亞新秩序之建設、努力完成東亞人之東亞、

日外相返抵柏林 再與德元首會談

【中央社柏林五日電】據海通訊、日松岡外相返抵柏林後、德元首希特勒即予接見、並與之長談、該會談開始於昨日午後十六點鐘、並有德外長里賓特洛甫參加、據本社得悉、松岡於今日上午將訪德軍火工廠、然後與德外長商談、松岡定今晚離此赴莫斯科、

【中央社柏林五日電】海通訊、日外相松岡、昨日下午二時許抵達柏林、

【中央社羅馬五日電】據海通訊、日外相離義境時、曾電謝義相墨索里尼、及外長齊亞諾、其致義相電文云、「閣下殷勤招待、余殊為感激謝忱、非文字所能表達於萬一、義相為公義而戰爭、最後勝利、定屬於義、」與義外長電文云、「此次赴義所得之印象甚深、此生恐不能忘、願貴國勝利」、

【中央社柏林四日電】日松岡外相訪問羅馬後、四日下午二時四十分、又乘專車抵安哈志車站、以非公式資格再訪柏林、

【中央社柏林四日電】日松岡外相、歷訪希特勒元首、墨索里尼首相、及德義首腦會談、完成訪歐之重大使命後、已決定於四日夜、自柏林出發、經莫斯科首途返國、預定上午九時、先遊覽柏林北郊之軍需工場波爾列希、正午至外交部訪里賓特洛甫外長、作最後之會見後、當夜即自安哈志車站出發、赴莫斯科、

巴拿馬壓迫日僑 日外省攷慮對策

【中央社東京五日電】中美洲巴拿馬國政府、最近實施取締外僑條例、因之旅巴日僑、備受壓迫、其中已有一部份日僑被迫撤退、日外務省因該國政府最近之對日態度、殊為非友誼的、故已決定促其反省、據此間人士觀察、巴政府此舉內幕、實有美國在背後牽綫、蓋自第二次歐戰爆發以來、美國對於巴拿馬運河之防衛、益為嚴厲、本年一月、巴拿馬國所實施之新憲法、規定禁止包含日本人在內之黃色人種移民、一月三十一日、又命令輪船及飛機公司、凡日本旅客欲在巴拿馬登陸、一概禁止、設非有特別許可、而巴政府所以採取此種措置、實由美國之壓迫所致、本年二月、巴國議會又通過議案、禁止日本等國國民參加該國商業、工業及鑛業之經營、日政府雖已一再向巴政府提出抗議、然後政府迄未有滿意之答覆、故日本朝野對之殊為憤慨云、

國民政府命令 四月五日

玆制定籌堵黃河中牟決口委員會暫行組織條例公布之、此令、

軍事委員會委員長汪兆銘呈、為軍事委員會第二廳少校科員葉承亢、沾染嗜好、洩漏公文、請予撤職、應照准、此令、

軍事委員會委員長汪兆銘呈、請任命劉仁義為軍事委員會第二廳祕書、應照准、此令、

德南大軍各集邊境 已至最後的階段

南全國已入戰時狀態 德或於最短期內進攻

【中央社柏林五日電】據海通訊、據德外交部發言人今日午刻宣稱、德南外交關係、事實上已斷絕、

【中央社匈京五日電】據海通訊、今早匈牙利報紙、對於匈南邊境事件、頗感煩擾、據此報紙載稱、南斯拉夫軍隊已集中南國德拉夫河三角地帶、所有沿邊境之公路橋樑、在南國方面者、均敷設地雷、南國軍隊駐防該地有一觸即發之勢、火車仍准駛越國境、但無搭客云、

【中央社南國京城五日電】據合衆社訊、此間消息靈通界昨宣稱、向南開發之德軍隊、星期四夜至星期五清晨、經過匈牙利京城、頃間南斯拉夫客車、均已於午夜無定期停開、俾便軍隊之行動、

【中央社匈京五日電】據合衆社訊、「烏塞報」昨載稱、南斯拉夫已封鎖匈牙利之邊境云、

【中央社羅馬五日電】據國際社訊、柏林消息、謂在保羅之德軍已準備行動、德攻希或南或兼攻希南、似已為期不遠、

【中央社柏林五日電】據國際社訊、德南關係顯已至最後之看牌時期、此後數小時內、將見南國或接受軸心一席、或受德閃電或打擊、

【中央社匈京五日電】據國際社訊、傳南國軍隊昨炸毀跨越德拉伐及多瑙河各橋樑、俾阻遏德軍之進攻、同時南國大批機械化部隊、已在匈國邊境附近集中、並據匈京接獲之消息指稱、德或將於二十四小時內越匈國邊境施行閃電戰也、南當軸已將面對匈邊境封鎖交通、均已停頓、所有車輛及船隻、均已徵作運兵之用、

【中央社紐約五日電】德南關係、益趨緊張、南斯拉夫政府、昨日似已放棄用外交折衝、打開危機之希望、而急急於備戰、南全國傳已陷入戰時狀態、據今日此間所接南國京城之電報、（一）南國國王、已於本月一日布告總動員、（二）南全國鐵道、業已全部被政府徵為軍用、旅客運輸、全部停止、（三）保祿攝政下野後、所遺陸軍總司令一職、已由包維區將軍担任、指揮全軍、（四）前被疑為親德之克洛脫人、亦已決定擁護新政府、指導者馬吉爰志克、（農民黨黨魁）已於昨日正式就任副首相、（五）邊境之主要道路、鐵道、橋樑等、傳已準備加以破壞、當局預料德軍來侵、必由保爾保爾山峽來襲、故該方面之防禦、特別嚴厲、（六）南內閣、於昨日下午開緊急會議、時期達四小時半、頃料政府將於今日正式表明態度、（七）南希土三國間、外交活動甚活潑、說三國間已成立互助條約、（八）保加利亞人、亦於四日繼德義僑民之後、開始撤退、

【中央社匈京五日電】據海通訊、據今晨各報刊載南皇彼德、頒佈之動員令稱、南皇應海陸軍二部長及閣員會議之請求、特頒布動員令、

馬克傑已任南國副總理

【中央社南國京城四日電】南國克羅特農民黨首領馬傑克、已決定與西摩維區新政府合作、四日上午抵此就任副總理、又南國新閣因馬傑克就任副總理、已成舉國一致內閣、於是日召開閣議、檢討收拾國家事態之緊急對策、

土耳其召集各級後備兵

【中央社昂哥拉五日電】據海通訊、土耳其軍事當局、業於昨日召集一九一〇年與一九一一年各級後備兵、施以特別軍訓、時期未指明、又國民大會亦通過民間防空演習案、以上訓練期限、將定為四星期、所有土耳其人年在二十與四十歲間者、均須參加、但尚未召集服兵役云、

【中央社羅京五日電】據海通訊、此間南國公使館、已通告留住於南國人員、離此返國、

【中央社柏林五日電】據海通訊、關於南斯拉夫與希臘事件、德官方仍保「緘默」、據總統府發言人宣稱、關於南國事件、並無若更與可注意之處、渠又確稱、關於德外交人員、除少數已由南國京城撤退外、至關於海倫公使之返任、則尚未決定、又稱、自德駐南國公使之返柏林後、尚未與德外長謀面、總統府方面對於麥希克參加南國政府事、極不滿意、但德對此仍未決定其態度、蓋決定的背景、尚未明悉、而對於南國克羅西人之與軸心表示同情、深表滿意、至關於德希關係則未提及、及發言人答覆外國記者稱、過去並無可靠情報、或重要決定、足資發表、對於英軍在希臘登陸事、亦無所報告、又稱、關於德土關係、仍極「正常」、而對於現時敍利亞問題、亦未予以注意云、

日本內閣之改組 旨在強化經濟機構

財界亦表示特別好感

【中央社東京五日電】此次日內閣改組、係根據近衛首相於地方長官會議前欲行強化內閣之意見、而急速實現、唯後任之商工大臣、企劃院總裁、均由軍部中選拔、此誠出諸意料、預料其銓衡情形如下、一、國務大臣與行政長官之區別、漸將明顯運用上之蓋現閣員中、平沼內相、柳川法相、其不管部大臣之任務、較行政長官為重、此次商相及企劃院總裁之銓衡、亦置重於國務大臣之任務、二、商工省及企劃院、乃戰時經濟運用之中心官廳、戰時經濟之將來含有強化充實國防產業之重要性、故兩官廳長官、應由軍部選出、近將舉行之經濟閣員會議、將由小倉不管部大臣及企劃院總裁、商工、農林、厚生、大藏各大臣組成、此會議中或將加入豐田商相、鈴木企劃院總裁等兩軍部出身者、此所以由軍部中選出、今次日政府強化內閣政治力之體制之整備、強化軍官民一體之機構者、以內閣改組而論、可謂全採用新的方式、

【中央社東京五日電】日財界對於內閣改組大要、作如下之觀測、期待經濟政策之一元的綜合與積極的強力推進、故表示好感、一、此次代表軍部之豐田大將、受任商工大臣、鈴木中將、受任企劃院總裁之職、可以明瞭今後日本經濟政策之進路、二、此次內閣更迭、與小倉無任所相、東條陸相、咸有關聯、係注重內閣補強工作之一點、將經濟政策之一元的綜合、俾內閣整備後之政治力、加以闡明、已愈趨堅固、三、於現時國際情勢下、確保鐵石炭等重要基礎物資之增產、厥為首要之舉、新商相對於鐵石炭之增產對策、有獨特之見識、新企劃院總裁、亦對於日本經濟實積具有充分認識、可謂適宜結合、四、如斯經濟政策、此後集結於增強國防資材之一線、俾積極推進高度重點主義、經濟諸統制、亦將愈加圓滑強化、於此課程中、預料商工省當然將濃化軍需產業者之性格、於最近在名實上改編為一完全之軍需省、

旅美日僑定期返國

【中央社東京五日電】據海通訊、據悉在巴拿馬居留之日人約八百名、即將返國、並將於四月二十四日、搭九六〇〇噸「瑪魯」輪、離洛杉磯返國云、

籌堵黃河中牟決口委員會暫行組織條例

三十年四月五日公布

第一條 籌堵黃河中牟決口委員會、直隸國民政府、掌理黃河中牟決口籌堵事宜、

第二條 國民政府特派籌堵黃河中牟決口委員會主任委員一人、副主任委員一人、主持會務、協助主任委員辦理會務、主任委員因事故不能執行職務時、副主任委員代理之、簡派委員五人至七人、襄辦會務、前項委員中、以河北河南山東三省建設廳長、為當然委員、

第三條 籌堵黃河中牟決口委員會、設左列二處、一、總務處、二、工務處、

第四條 總務處掌左列事項、一、關於文書收發撰擬保管事項、二、關於典守印信事項、三、關於會計出納事項、四、關於庶務事項、五、關於報告之編訂及預決算書之編造事項、六、關於職員考核任免及獎懲之紀錄事項、七、關於警備事項、八、關於其他不屬於工務事項、

第五條 工務處掌左列事項、一、關於籌堵工程之測繪事項、二、關於籌堵工程之設計事項、三、關於工程經費之估計事項、四、關於需用材料之籌購及運輸事項、五、關於工程之實施事項、六、關於工程報告之考核事項、七、關於其他一切籌堵工程事項、八、關於工作人員之訓練事項、

第六條 籌堵黃河中牟決口委員會、設祕書若干人、餘（其中二人簡任待遇、承長官之命薦任待遇）、辦理文電之審核撰擬及開會記錄事項、

第七條 籌堵黃河中牟決口委員會、設處長二人、簡任待遇、承長官之命、分掌各處事務、

第八條 籌堵黃河中牟決口委員會、設科長若干人、薦任待遇、設科員若干人、薦任或委任待遇、分承長官之命、辦理各科應辦事務、

第九條 籌堵黃河中牟決口委員會、視事實之需要、設技正若干人、技士若干人、薦任或委任待遇、技佐若干人、委任待遇、承長官之命、辦理各項工程事務、

第十條 籌堵黃河中牟決口委員會、為研究實施堵口技術工程、得聘用專門或顧問、

第十一條 籌堵黃河中牟決口委員會、因事務上之必要、得酌用雇員及練習生、

第十二條 籌堵黃河中牟決口委員會、設審計員一人、由國民政府就監察院審計部審計官、或協審官遴派之、

第十三條 籌堵黃河中牟決口委員會、為工程上之必要時、得設警備隊、工所、

第十四條 籌堵黃河中牟決口委員會、為造就必要之技術人員起見、得設訓練所、

第十五條 籌堵黃河中牟決口委員會、處務章則、以會令定之、

第十六條 本條例自公布之日施行、

梅思平氏赴浙履新

【本報訊】工商部長兼浙江省主席梅思平、二日由京啓程抵滬後、勾留二日、業於昨（五）日搭上海專車赴杭、就職典禮、定六日晨舉行、所有各委員、各廳長、祕書長、均無更動、並同時就職云、

駐滿廉大使即將返任

【中央社】我國首任駐滿大使廉隅氏、為同汪主席參加還都週年紀念慶典、並於上月二十九日由新京飛機飛抵首都、茲據外交界消息、廉氏因有要公接洽、在京再勾留四五日、約至十日左右、即將離京返任、並悉廉氏友好、連日紛紛設宴餞敍、

社論

對於東亞聯盟的認識

孫總理說：『中國與日本之關係，實為存亡安危兩相關聯者。』已昭示我們以中日關係之重要。現在汪主席也一再對我們說：「中日義應為友，不應為敵」，更明確的說明了中日間所應走的大道。

中國和日本，無論在歷史上或地理上，都有其不可分解的聯繫，這是盡人皆知的事實。可是過去雙方都走錯了路道，日本因國家勢力的膨脹而不得不向外發展時，不幸而以中國為其發展的對象；中國，長久喘息於歐美帝國主義的蹂躪壓榨之下而不能反抗時，尋仇的怨忿，就捨遠而圖近；適逢其會的中日間的種種矛盾、促成了雙方的同仇敵愾。種種的因素，遂使蘆溝橋鎗聲一起，戰爭便瘋狂了整個的東亞。日本以為中國只要重兵壓境，立即可以瓦解，而中國則以為日本經不起戰爭的拖延，國家經濟便要崩潰。雙方的揣測都成為莫須有，而戰神却不肯即時就走了。無論勝利或失敗，戰爭究竟是一種痛苦。從痛苦中迸出來的覺悟，才是眞的覺悟。於是在日本有近衛的聲明，在中國有汪先生的和平運動。這兩位領袖的毅然興起，並不是偶然的、更不是一己的，實在是代表整個國家民族的意志和要求；所以僅僅一年餘的時日，而和平的光芒，已照徹了整個東亞。現在全面和平雖然還沒有成功，可是我們正在為此而鞠躬盡瘁，並且更進一步，不但努力於和平，更努力於中日修好，努力於攜手合作，努力於建設新東亞。為要達到上項目的，我們於是提倡「東亞聯盟」。以東亞民族的誠意結合，東亞民族的全體力量，為東亞的前途，為各自的前途而努力。

「東亞聯盟」是東亞的兩大民族！——中國和日本，以及新興的滿洲國，互相結合，在政治上，尊重各自的獨立自由；在經濟上，有資源的供給資源，有技術的供獻技術，有資本的出其資本，有人力的出其人力，共同開發各個所有的富源，發展各個的工商業，以及一切經濟上的事業，以充裕東亞的財富；在文化上，本來同一源流的三個國家，一齊努力發揚王道的精神，實行忠恕的道理，把東亞固有的文化，發揚而光大之；在軍事上，合力抗禦外來的勢力，尤其是蘇聯共產主義的勢力。我們不再做歐美帝國主義的牛馬，把縱橫於我們境域以內的白人勢力，一掃而廓清之。於是東亞才算是我們東亞人的東亞。我們三個國家，以兄弟的親睦，保持永久的和平，一新東亞的面目。「東亞聯盟」是同時出發於中日人士間的同一主張，是雙方經過三年餘的痛苦的戰爭以後的由衷的覺悟與要求。不過「東亞聯盟」的全功，還有待於雙方人士和全體民衆的努力。

中日人民互相仇視的心理，已經積有相當長久的期間，現在是受了戰爭的刺激，一舉而反覆過來。但我們的希望和努力，是要這一種崇好棄仇的心理，不會是暫時的而是永遠的。此次日本既不以戰勝國自居，而對中國有所苛刻的要求；中國也不因戰敗而自餒，決意跟着先進的日本，共同負起建設新東亞的重任。這是自有戰爭以來未嘗或聞的現象，這種和平，才是眞正的和平，才能永無報復，與防範的心理。我們中國的民衆，必須切實明白這一個重要的意義，切實了解「東亞聯盟」並不是一時利害通同的協調，而是永恆和平進步以及福利的結合。孫總理所昭示的，以及現在汪主席所諄諄告諭我們的中日關係的重要性，我們應認識其先見之明與眼光之遠大。

我們二十餘年來為歐美帝國主義所利用，盲目地和兄弟之邦的日本為仇，而揚揚得意以為在發揚民族精神，其實正是在受歐美帝國主義的任意宰割而不自知。日本就是有對於我們的好意的幫助，而亦為猜忌疑慮所籠蔽。在過去的日本呢，亦不免受着西方帝國主義的影響，只想向外發展，徒然引起中國的反感，但是現在日本人已從根本上覺悟了，已表示萬分願意的扶助中國，以共同建設新的東亞。那末我們以愛好和平的中國民衆，為了自己的以及東亞共同的利益，難道竟不由衷共鳴麼？

要一反中國的積弱，以圖存於世界？惟有與現在以兄弟待我的先進友邦——日本，以及跟在我們後面的新興滿洲，提攜合作，以達到共存共榮。要我們東亞不再為白種人所把持蹂躪，也惟有中日滿三個東亞的國家認眞的永遠的聯盟起來，共同建設，共同抵禦，才能發揮無敵的力量，才能得到永遠的福利。

「東亞聯盟」的需要在此，「東亞聯盟」的意義也在此。（R）

企圖掃除英國壓迫

伊拉克突起政變

下院解散軍部掌握政權 攝政王已向巴爾達逃亡

【中央社羅馬四日電】據巴格達消息稱，伊拉克軍部內之急進國家主義份子，四日突發生政變，推翻哈錫密政府云，此暴動發生後，阿白杜拉攝政王，向巴爾達逃亡，下院解散，目下政治實權，完全為軍部所掌握，惟新內閣似尚未組織，料此次政變之目的，在掃除英國對伊拉克內外政策之壓迫，含有反英性質，國家主義份子，二日由開羅歸返巴格達，對英駐伊大使科妓奧利斯施行威嚇之示威，

【中央社倫敦四日電】由於伊拉克軍部急進份子之政變，該國政治上之實權，將為軍部之指導者拉希特蓋華兩將軍掌握，因該政變含有反英性質，在該國內，擁有極大石油權利之英國，極為重視，

【中央社昂哥拉五日電】據海通訊，伊拉克當局，已逮捕與最近在巴格達發生政變有關分子廿名，又謠傳前親英伊拉克外長盧斤與該政變有關，

【中央社昂阿拉五日電】據海通訊，伊拉克內閣將改組，軍官數人，發生政變，攝政王阿白杜拉向南方逃去，此事係英國對伊外交政策壓迫所造成，

德機連續猛炸英倫

上月英喪失船舶近百艘

【中央社柏林四日電】德軍司令部發表，（一）德潛水艇，在北大西洋上，擊沉敵商船八六一六噸，此外並有二千噸級之商船四艘，蒙受重創，（二）北非戰線，德義兩軍擊潰英軍後，正猛追中，（三）德機三日夜，在英本土週圍之海上及地中海方面頗為活躍，德轟炸機隊，於蘇格蘭東岸海面，炸沉敵商船二艘，計一萬噸，其他之巨型商船二艘，亦蒙受重創，並在克列得島西方轟炸巡洋艦及驅逐艦所保護之商船團，有巨型商船一艘，蒙受重創，（四）德機三日夜再襲布里新它爾，猛炸港灣設施，

【中央社瑞典京城五日電】據海通訊，據倫敦昨晚發表官報稱，德機轟炸英格蘭西部布利斯托爾，德機連續轟炸，達四小時之久，德機投擲爆炸彈與燃燒彈多枚，英方損害未發表損失詳情，

【中央社柏林五日電】據海通訊，據本社昨由可靠方面探悉，德機多架昨晚轟炸英倫軍事目標，詳情尚未知悉，

【中央社柏林五日電】據海通訊，昨晨英國噴火機與德國梅塞施米特式機，在海峽上空，發生激烈空戰，英噴火機二架，被擊墜地，

【中央社柏林五日電】據海通訊，據本社昨晚由可靠方面探悉，上月德機炸沉英輪四十餘艘，約二十萬噸，重傷敵輪五十餘艘，共三十萬噸，

【中央社柏林五日電】據海通訊，據德軍事最高當局，今午發表戰報如下，㈠里比亞德義聯軍，追逐敗退英軍，㈡德機昨炸沉英輪一艘，㈢德機於空戰時，擊落敵噴火機二架，㈣德機轟炸雅穆斯港，

【中央社柏林五日電】據海通訊，過去三日內，德機與潛艇，共擊沉英輪一九五九一六噸，並重創英輪九九〇〇〇噸，

【中央社柏林五日電】據海通訊，英機昨晚侵入德領，當被德猛烈礮火所擊退，英機除於曠野投下燃燒彈及爆炸彈外，並無損失，

【中央社羅馬五日電】據海通訊，據義軍事最高當局，於今日午刻宣稱，（一）希臘方面，第九軍區，僅有小接觸，義空軍編隊，低空轟炸敵軍營，並轟炸泊於科孚島之敵輪，結果敵輪二艘被擊沉，餘亦多被炸毀，（二）塞倫尼卡方面，德義軍繼續在阿治畢阿地方有所成就，於空戰時，德追逐機擊落英機三架，於四月三日晚，敵機又飛臨的黎坡里上空，並無軍事上損失，惟民房數幢被毀，（三）在克利地島，我機突炸伊拉克林空軍站，停於地上敵機多被炸毀，我機一架未返，（四）東非方面，我軍在繼續禦戰中，（五）由於空戰結果，我於紅海損失小輪一艘，另有小船二隻亦被擊沉，但水手悉獲救，

英輪七艘被義機隊炸沉

【中央社羅馬五日電】據海通訊，據負責方面昨日宣稱，英護航船七艘，被炸沉詳情如下，四月二日，義偵察機多架，瞥見英護航輪，即跟蹤追擊，結果於愛琴海方面，被義空軍多隊所炸，英護航輪六艘中四艘，即被擊沉，義空軍第二編隊參加空戰，項敵輪又被截擊，除敵輪二艘、被德空軍編隊擊沉外，萬噸敵輪被炸，第四第五隻敵輪，亦被炸毀，

法閣舉行集議

論陷區與自由區將交換食物

【中央社維希五日電】據海通訊，法內閣會議，於昨日十八點鐘在達朗海軍大將主持下舉行，據官方宣稱，自達朗由巴黎返此後，即首先注意佔領區與非佔領區貨物交換供應問題，當交閣議討論，又關於政治問題，亦或提及云，

【中央社柏林五日電】據海通訊，關於法被佔領區與自由區食物交換問題，已德駐法被佔領區當局與法當局成立協定，據此被佔領區域，將運穀八十萬噸，糖二十萬噸，麥十萬噸，至自由區，而自由區將運牛十九萬頭，豕六十萬頭，植物油三萬六千噸至被佔領區，

羅斯福對記者發表

美援英計劃內容

並宣布貸英武器生產數字

【中央社華盛頓四日電】羅總統今日接見記者團時、將美國之援英計劃內容、詳細發表如下，㈠根據租借法案，許可價格，達五億美元之美陸海軍、現有軍火讓渡英國，㈡承認以五億美元之追加經費，建造商船二百十二隻，供給英國，㈢上項追加預算新聞記者所發表之軍需資材等購買費十億八千萬美元合計在內，新供給額㈣美陸海軍目下之新定貨達十五億八千萬美元、額、為十五億至二十億美元、故若將上述數字加入在內、援英及美國防費合計、新軍需品將達三十億至三十五億美元、㈤以何部兵器讓與英國、現在未便明言、㈥商船建造費五億美元、包含英輪之修理費在內、軍艦是否亦由美國加以修理、當視駛美求修理之船隻而定、預定建造之商船中、來年年底、當可交第一批貨、

【中央社華盛頓四日電】美政府官方、四日甚於租軍案、又發表援英武器生產計劃之數字、惟目下英國危機已告迫切、實質上援英已為不及、美國所以發表如此計劃數字者、係圖鼓勵反軸心陣營之士氣、其發表之數字如左、（一）飛機一萬五千架、（以上主要者為轟炸機、其中一萬三千架、供給英英空軍、其餘二千架供給美海軍）、（二）商船三百三十艘（英國所定造目下在美國內建造中之六十艘、亦與商船同型）、（三）戰車五千輛（大部份係中型戰車、與目下生產中之美國陸軍所用者同種類）、關於以上數字、美官方加以說明如次、英國方面期望美國至明年七月止、完成以上之對英援助計劃、惟此望頗屬困難、美陸海軍及海事委員會、認為實現此計劃起見、為美國自身國防計劃所規定之生產、大總統勢非絕念不可、德國得以動員之軍事資材生產能力（佔領地區之資源）、遠超過英國、即此一點、目下英國對美軍需品之要求、正成為迫切之問題、

【中央社華盛頓四日電】由租借案實施最高限度援英，美國之強化統制輸出，亦在預料中，據輸出統制局長官馬克斯威爾四日聲明，美政府關於強化輸出統制方針如左，現在美國為實行對英援助，正傾全力於生產軍需品，結果輸出許可制亦將較現在強化，更有多數品目將置於輸出統制之下，又現在輸出許可制實施之品目，亦有緊縮輸出統制之必要，

【中央社華盛頓四日電】羅總統今日接見記者團時宣稱，在最近數日內，紅海及亞丁灣或將被列為規定於中立法中之交戰海面之外，暗示美輪或將由江海方面載軍火援英，

【中央社華盛頓五日電】據合衆訊，海軍部發表上月間，海軍有新軍艦六艘落成，現已着手續造世界最大戰鬥艦，每艘大約重六五〇〇〇至七〇〇〇〇噸，自三月一日以來，落成者為驅逐艦四艘，潛艇二艘，已使美軍艦總數達三二九艘，現在建築中或將建者，戰鬥艦十七，航空母艦十二，巡洋艦五四，驅逐艦二〇〇，潛水艇七八，

【中央社華盛頓五日電】據此間官方宣稱，上月美共製造飛機一二一六架，較二月加增二四四架，

德義對美扣船抗議

白宮竟予拒絕

維希提供法輪決守中立

【中央社華盛頓四日電】德義兩國政府，對美國扣留德義商船，及拘禁船員，已提出嚴重抗議，據美國國務院四日發表，美方於三日夜，已將拒絕此等抗議之備忘錄，送達駐華盛頓德義兩國大使館，兩備忘錄之內容，語調顯然不同，（一）對於德國用極強硬率直之言辭，謂「德國政府之極端主張與要求，方觀為違反國際法一點，謂「為文明國家所不能想不禁為之一驚」，對於德及」云，（二）對於義大利，則用穩健之措辭，回答稱「美國官憲乃充分考慮事態，基於正當之事實始終依法施行者」云，

【中央社維希五日電】據海通訊，法駐美大使哈亭利，向華盛頓方面提供法輪絕對嚴守中立之保證，又稱哈氏已通知美國務院，法德休戰協定所規定者、並未許將其商輪轉讓與任何國家，為此法政府決定保護法商輪嚴守中立、而法輪亦未發生陰謀事件、故美方自無反對法輪之意，

【中央社華盛頓五日電】據海通訊，此間外交界對美是否驅逐德使館武官一事，頗為注意，因義武官已被驅逐出境，據國務卿赫爾宣稱，德使館武官是否有攪擾治安行為，渠尚不得而知，

【中央社華盛頓五日電】據合衆訊，國務院昨披露，柏林總官廳逮捕美大使館雇員赫曼，當由大使館向德外部交涉，於審訊後即釋出，查一起被捕者、共有美人八名、其後均獲釋，

匈新閣員宣誓就職

【中央社匈京五日電】據海通訊，據此間報紙載稱，匈牙利政府新閣員已於四日宣誓就職，宣誓儀係於匈攝政官邸舉行，首宣誓者為總理鮑都西，宣誓後，旋即舉行首次會議，

英烏間航運銳減

【中央社烏拉圭京城五日電】據海通訊，據此間官方發表統計稱，戰前英輪每月抵此之平均數，為三十艘，現已減為五艘，

大批德僑抵格拉茲

【中央社柏林五日電】據海通訊，據此間昨晚接獲南國各方面傳來報告稱，南斯拉夫事態日趨嚴重，德僑四千五百人，由南抵達格拉茲，

英里比亞司令抵昂哥拉

【中央社昂哥拉五日電】據海通訊，英駐里比亞機械化部隊司令克雷中將，昨抵此間，參加英土參謀部談話，

蘇比協定貨物交換

【中央社莫斯科五日電】據海通訊，蘇聯與比利時貨物交換及運輸方法協定，昨日在此簽訂，

阿外長將訪美京

【中央社阿根廷京城五日電】據海通訊，前阿駐梵蒂岡大使，現任阿根廷外長桂納茲，將於就職前赴美京華盛頓，目的未詳，

美三當局同意支菲島國防費

【中央社華盛頓四日電】美陸軍，海軍，內政等三當局，四日非公式發表同意，支出菲島國防計劃費五千萬金元，該計劃最近將由內政部長伊克斯向白宮提出，請總統承認，

英軍退出本加齊 增防阿比西利亞

德報認英此舉絕非戰略撤退

【中央社柏林五日電】據海通訊，據悉敵軍在阿治達畢阿及本加齊地方之撤退，極形狼狽，而無暇阻止我軍之進擊，據本社得自負責方面稱，敵軍損失奇重云，

【中央社柏林四日電】德非洲遠征軍，刻與義軍合作，急追英軍，發揮其閃電實力，德軍當局四日宣稱，此遠征軍係由機械化之數個師團組成者，

【中央社柏林五日電】據海通訊，英軍自本加齊撤退，「德意志通報」加以評論云，「英軍偽稱，因戰略關係，由本加齊撤退，其實係因兵力不敷分配，為加強阿比西利亞防務起見，魏伐爾將軍不得不抽調北非軍隊」，

【中央社羅馬五日電】據海通訊，關於義軍再佔本加齊事，此間午報均出號外，義廣播電台，亦特為之報告，聽衆咸感興奮云，

【中央社倫敦五日電】據合衆社訊，外交界消息，德在利比亞現有機械軍三師，另有二師在西西利待渡，其機械化程度未詳，

【中央社開羅五日電】據合衆社訊確息，德軍向班加齊前進，昨日進行未斷，是否軸心國之機械軍，

英美荷將在馬尼刺商遠東情勢

會後赴菲列濱協議

【中央社紐約四日電】據此間所接馬尼刺消息稱，四日赴香港之英遠東軍總司令樸芳，預定八日再度訪問馬尼刺，又荷外長克列貝斯一行，刻取道美國赴荷印，將於七日抵達馬尼刺，衆認一行於勾留馬尼刺時，英美荷就地當局，將以某種形式，會商遠東情勢，又據另一消息稱、樸芳大將及荷外長克列貝斯等，將赴巴基奧，在該地會晤奎松總統，作同樣之協議，

【中央社華盛頓五日電】據海通訊，美內政部與海陸軍二部合作，起草加強菲律濱防務計劃，將於數日內交羅斯福總統簽署，該計劃詳情尚未探悉，

警政部政治警察署換發職員證章通告

治字第七號

查本署職員證章，業於本年四月一日起，改換新製青天白日黨徽中嵌鐘形警字圓形紅邊，分發佩帶，所有以前頒發青天白日黨徽中嵌鐘形警字圓形花邊職員證章，即日起應一律廢止，除將上項舊式證章，收回存查外，特此通告

中華民國三十年四月五日 署長馬嘯天 B3112

政治訓練部政訓班第二期南京招生辦事處啓事

㈠查本政訓班南京招生報名原定本月四日截止茲為免除學子投考向隅起見報名日期展至十二日截止十三十四兩日考試 ㈡凡報名投考學員已經完備各項手續者請即到報名處領取准考證 B3908

中央陸軍軍士教導團續招軍士通告

本團遵奉軍事委員會令續招軍士施行訓練茲在南京城內漢府街毘盧寺設立報名處分期考試所有應考資格暨考取待遇各項詳細業經軍事委員會佈告張貼在案凡願投考者務須遵照佈告所列各項按期前往指定地點第四次考試定本月十三日第五次考試定本月二十七日均於午後二時以前集合毘盧寺大門口聽候試驗特此通告（報名日期四月一日起四月二十七日止） B3064

中國社會事業協會主辦職業指導所啓事

本會為辦理職業指導所並各種專門人才之調查及登記起見特於本京設立職業指導所自即日起開始工作凡專門人才之申請登記或各機關團體學校以及工廠商店如需各種人才者均可逕向本所接洽所有申請登記及職業指導辦法函索即寄此啓

職業指導所地址本京中山東路305號 電話22898號 B3108

王煥 安翠蘭 為脫離夫婦關係愼重聲明

吾倆於民國二十八年三月結婚以來因感情不洽難偕老經雙方家長同意為自身幸福計兩願解除婚約於同年四月四日邀請安立樑劉景春田復慶魯祥四君證明立有離異合同議據二份各執一份日後男婚女嫁各遂自便永不相涉恐親友未明眞相特此登報愼重聲明 王煥 安翠蘭 全啓 B3113

柳洲業主馬士浩 文蔭 緊要聲明

士浩等對於柳洲執有產權約計全洲十二股之半從未委託或同意於任何人代表與人締結契約茲特鄭重聲明即希公鑒 B3113

中國教育建設協會招標通告

查本會現擬修理會所凡在本市工務局領有三十年份乙等以上執照之營造廠商願承修是項房屋者自四月三日起至四月七日止每日上午九時至十二時下午二時至五時（星期日除外）攜章來會處領取標單及施工說明書並隨繳投標保證金國幣五百元（不得標者於開標一週後退還）圖則費五元（無論得標與否概不退還）於四月十日上午十時在教育部大禮堂當衆開標特此通告 B3074

中國社會事業協會主辦首都大衆殯儀館籌備處啓事

本館籌備伊始，擬暫設殯殮部，公墓部，及施棺義葬部，現因房屋尚未修理完畢，墓地亦未勘定，除殯殮公墓義葬俟籌備就緒再行開辦外，茲先將施棺一項，提前舉辦，自四月一日起，凡首都赤貧住戶，因喪葬無力購棺者，其家屬或親友，得向本館籌備處領取申請書，依式填具，經該區坊保甲長之證明蓋章，本館派人調查確實者，即行發給棺木一具，以資救濟，惟本館經費無多，每月施棺暫以六十具為限，合併聲明此啓。

館址：復興路一四七號之一 B3099

律師孫希乾代表李秀雲女士聲明

茲據上開當事人來稱婚約應由男女當事人自訂法有明文母氏未得本人同意前將秀雲與李厚祥（前懼為李玉龍）訂婚秀雲以此項訂婚於法不合曾經登報否認有案茲因前約已經憑同親友撤銷無效合再委請登報聲明以昭鄭重事務所南京馬道街四十六號 B3092

中國社會事業協會設立侍應生訓練班招生通告

㈠宗旨 提倡勞工服務以實用智能適合社會需要為宗旨 ㈡名額 男生二十名女生三十名 ㈢投考資格 凡年齡在十六歲以上二十五歲以下具有高小畢業程度或有同等學力體格健全者 ㈣報名手續 繳呈證件及最近二寸半身照片四張並填具報名單一紙 ㈤考試科目 ㈥訓練期限 暫定為一個月必要時得提前或延長 ㈦上課時間 每日下午一時至五時 ㈧報名日期 自即日起至四月十日止 ㈨考試日期 待遇 在訓練期內除書籍文具等概由本班供給外每名酌給津貼五元 介紹工作 訓練期滿成績優良者由本會分別介紹工作 B3056

聘請經理員

某華商壽險公司在京設立分公司現需聘經理員多位待遇從優凡交際廣闊不分性別均可應徵兼職亦可請詳敘履歷函朱雀路八三號林憶濤君合則約面洽 B3110

找尋

四月二日四時由下關車站進城時遺失劉君畢業文憑並金姓租地執照租地照片等件倘有仁人君子拾得即請送交枝園三十三號談奎光當即酬洋二十元決不食言 耕愚 啓 B3111

南華教育用品社

茲擇於本月七日正式開幕大贈品二星期

專售 中西文具 湖筆徽墨 文房用品 一應俱全

門市購滿洋一元者贈送毛筆乙支或墨乙錠多則類推如蒙惠顧無任歡迎 A826

廣順昌行

本行經理上海益利汽水公司出品 益利老牌各種汽水 及兼理美國西雅圖鮮果公司出品 渴樂斯鮮橘汁 代理本京日商出品 富士汽水 零賣批發價目克己

地址洪武路二八七號 電話二三一三八號 A827

清虛齋

收藏書畫 廉價出讓

丹徒孫又和先生隱居高郵甓社湖東雅好收藏鑑別精凡宋元明及近代名畫無不搜羅 [illegible]

A823

運隆洋行

食料品 雜貨 商行 軍納入商

南京太平路文昌巷拾號 A824

本行新到

馬干魚 洋蔥 洋山芋 寶汽水 蚊香 肥皂

廉價批發如蒙賜顧請駕面議或電知均為便利

進南洋行

地址 昇州路三三二號 電話 二二五〇二番 A817

天興記無線電行

建康路三一四號

發售 精修 歐美最新式無線電收音機 無線電機公共放大器 無線電應用材料書籍

中央商場 餘昌

大廉價 大贈品

鐘表 眼鏡

百代唱片 高尚鐘表 電機修表 定價特廉

歌林唱機 無奇不有 與衆不同 歡迎參觀

合衆煤球廠出品

▲鶴鐘牌機器煤球 ▲容易燃燒 ▲火力耐久 極為便利 歡迎比較

四大特點 一、科學製造 二、質料優良 三、電話送貨 四、價格經濟

購貨電話二二一八三 事務所武學園七五號 製造廠漢西門外石城橋西 A807

打字

本所開辦十二年已呈奉市府批准備案續招四十七期男女學員承打各界中西公文契約合同修理字機代配鋼字添設會計簿記英文等科簡章函索附郵八分南京市私立新民中西文打字傳習所啓 地址石鼓路一三二號萬有米店內二進

律師 會計師 葉兆昌

衡平法律會計事務所 電話二一七七九號

所址：南京城內新街口豐防橋三十八號

首都警廳組織 警察消費合作社
定期召開全體社員大會

【本報訊】首都警察廳以所屬員警伕役，薪俸微薄，際此凡百物價日昇月騰之時，生活方面自較困苦，該廳爲謀改善全市警察之生活，藉以增進工作之效率計，擬創辦首都警察消費合作社，凡該廳之員警伕役皆得爲社員，由社方配給以社員生活必需之消費物品，其基金定爲七萬五千元，分爲一萬五千股，每股國幣五元，自警士伕役起至該廳簡任官止，皆可量力認股，茲悉此項籌備事宜，上月二十七日已在蘇廳長領導下開會討論進行，當經決議，即日起開始登記全體員警伕役之家庭生計狀況，一面並將該社章程草案，呈請警政部予以備案，一俟部方核准，短期內即可見諸實現，全市警察之生活方面，將獲實惠矣。【又訊】首都警察廳，爲改善警察生活，謀社員消費合理起見，爰經廳長蘇成德及劉漢，彭子清，陳鑒，蘇曄雲，股登第，黃定遠，麻育仁，洪舜年，吳朝祿，駱振清等發起，籌組首都警察消費合作社，迭經召開籌備會議，擬訂社章草案，進行以來，形將就緒，且於上月二十七日起，業經全廳員警伕役家庭生計狀況，詳加調查，登記畢事，總計人數，直接間接約有數千人，聞下星期二即將召開全體社員大會，通過組織章程，屆時警廳各直屬分隊分所員警，皆將推派代表十人出席，

股金 股金方面，暫定爲一萬五千股，每股股金五元，各級員警伕役分認股數如下，㈠簡任官二十股，㈡荐任官十股，㈢委任官，月薪在百元以上者五股，百元以下者三股，㈣雇員警長二股，㈤警士伕役一股，年終滾結紅利規定辦法如下，㈠以百分之五十爲社員紅利，㈡以百分之三十爲共濟金，㈢以百分之二十爲職員酬金，

組織 內部組織，設理事十一人，由社員大會選舉之，監事五人，由社員大會選舉之，遇有必要時亦得由廳長指派之，理事會設理事長一人，常務理事一人，由理事會推選之，監事會設常任監事一人，由監事會推選之，理監事任期一年，連選得連任之，

理 事長代表綜理一切社務，常務理事輔佐理事長處理社務，理事長有事故時，由常務理事代理，其職務如常務理事同時缺席時，由理事會互推一人代行理事長職務，常務監事處理監事會一切職務，常務監事缺席時，由監事會互推一人代行之，監察日常業務及稽核預決算及一切收支賬目，理事會每月開會一次，由理事長召集之，遇有必要時，得開臨時會議，

監 事會每兩月開會一次，由常務監事召集，遇有必要時，得開臨時會議，開會時，須有理監事半數以上之出席，方得開會，社員大會分常會與臨時大會兩種，㈠常會，每半年舉行一次，會開時日，由理事長定之，㈡臨時會，遇有必要時，經會員半數以上之請求，得召臨時會，設評判員二十人，於理監事會開會時，得列席評判，評判員由社員中互選，又設名譽理事長一人，名譽副理事長三人至五人，由社員大會推選後由理事長函聘之，理監事評判員均爲無給職，於必要時得津貼車馬費，但須由理事長之核准，且以視事務之繁簡，得設業務主任一人，會計主任一人，職員若干人，由理事長任免之，職員之待遇，由理事長酌定之，

業務 該社之業務年度，自一月一日起至十二月三十一日止，並以五六九十二等月爲季度，一切假期，由理事長規定之，至配給社員各項物品，由業務主任商承理事核定後，交常務理事通知，所有業務上貨物之購入輸出，由業務主任商承理事長辦理之，關於業務上銀錢之收入支出，由會計主任商承理事長辦理之，該社兼辦社員儲蓄及借貸救濟事業，詳章另訂之，

祭掃警察公墓 因雨改期舉行

【本報訊】首都警察廳對於故世之警察，循例每年春秋兩季，均舉行公祭，昨日爲淸明節，該廳原擬由廳長蘇成德領導往淸涼山警察公墓致祭，嗣以天陰雨，現已決定改期舉行云，

籲請中牟堵口 制止黃河改道
蘇皖京同鄉分電各方

【本報訊】中國地方自治協會江蘇省分會常務理事主席吳孝侯氏，自蘇來京，會同蘇皖旅京同鄉，並蘇皖地方人士，合組蘇皖防黃堵口協會於白下路二十七號，暨曾分電汪行政院長，楊水利委員長，力爭呼籲，已誌前報，茲爲擴大繼續力爭起見，昨復分電華北政務委員會王委員長，華北建設公署督辦兼籌堵黃河中牟決口委員會殷主任委員，文曰，河決中牟，奪淮泛濫，蘇皖地居下游，受害已非淺鮮，乃豫省復修築新黃堤，以隣省之蘇皖爲壑，使水益深，加禍尤烈，迫切電懇，剋期迅堵中牟決口，一面明令制止修築新黃堤，繕完故堤，使黃河仍循故道，故蘇皖數千萬之民命，發被封霽黎於袵席，臨電神馳，無任迫切待命之至，中國地方自治協會江蘇省分會常務理事首席吳孝侯叩支云云，

【中央社】江蘇旅京同鄉會，安徽旅京同鄉會，江淮各縣民衆代表等，頃爲堵塞中牟決口事，電華北政委會王委員長，籌堵黃河中牟決口委員會殷委員長，及華北建設總署等，力陳黃水奪淮之害，茲錄原電如次，(銜略)鈞鑒，查黃河自廿七年中牟決口，豫東皖北淹斃人民卅餘萬，十數縣廬舍爲墟，至今猶覺慘痛，所幸當時黃水流量較小，被災區域，尙不甚廣，廿八九兩年，黃河水位均低，函發大汛，附近各縣所築土堤，未見潰決，已屬大幸，而我下游蘇北各縣民衆，無時不惴惴惶恐懼，迭經呈由前省政府轉呈院會，商請臨時政府，迅堵中牟決口，徒以時艱孔亟，未見實施，引爲深憂，最近我國民政府當局，有鑒及此，設立籌堵中牟決口委員會，蘇皖民衆，深感政府關懷民命，注意河防，翹首切望，期觀厥成，詎聞豫省少數縣份，爲目前苟安之計，提減工省費之議，主張改道，阻礙堵口，消息傳來，人心不安，良以黃水奪圍，皖北濁汝潁淮諸水，河床淺狹，容量極小，加以濁流所經，沙泥沉澱，大汛一至，水勢奪淮而下，蘇北運河裏下河一帶地形低窪，洪澤高寶諸湖，容積甚少，勢必演成陸沉慘劇，用特臚請安籌堵口方法，斥改道主張，定國家百年大計，全蘇皖兩省民命，不勝迫切待命之至，

歡迎沈君遷來京 中日奕手將聯歡
十三日假座文化協會

【本報訊】自政府還都以後，凡百事業，漸復正常，日且蓬勃，即如圍棋一項，亦風起雲湧，盛極一時，近時各地名手，相繼蒞止，人才薈萃，足徵安居逸情之象，最近有沈君遷來京觀光，約作三星期勾留，沈君係前宿耆雲沛先生之文孫，對於圍棋造詣極深，早歲在平津滬漢，已負盛譽，與名手顧水如，劉棣懷諸輩，僅受一先，前年吳泉(即淸源)木谷與現滿洲國駐京大使館祕書吳浣(即吳泉令兄)相遊滬時，受二子五局勝負，伯仲，其棋藝固深入堂奧，悉臻上乘，茲適本京中日文化協會棋術組主任吳君，因事他離，該會延聘費業君擔任，費君亦即前公餘聯歡社棋術組主任，其於斯道，頗有淵源，南北棋界，多藉此相談，夫棋道是正當娛樂，際茲中日澈底親善之時，兩邦種族文字相同，即士人之習好，亦無一不同，或抑溝通兩國思想之一助歟，今值費君接手之際，適逢名手畢集，特由南京新報及文化會聯合主催，邀請兩國在京名手如日方棋手福田社長等，及吳浣，沈君遷，陸曙輪，陶虎文，朱竹軒，伏子仙，鍾叔敬，范德民諸君，訂四月十三日(即星期日)在香舖營中日文化協會，略備茶點，敬候對壘，屆時歡聚一堂，各抒所習，必有一番劇烈之盛況，凡屬同好，該會極願有同好者，踴躍參加云，

京市防疫注射
定十六日起開始

【中央社】京市衛生局，以春令已屆，疾病最易傳染，爲保障市民健康起見，定於本月十六日起在各診療所，免費注射防疫針，屆時市民均可請求注射，

中國社會事業協會
舉辦職業指導所 兒童教養院招生百名

【中央社】中國社會事業協會，爲適應社會需要起見，特又組織職業指導所，將分設於京滬蘇三地，專以指導職業，調濟人才爲本旨，共事業範圍，內分指導，登記，調查，介紹，救濟，訓練，服務等七項，最近在本京舉辦之待應生訓練班，即屬該所支持，頃聞本京之職業指導所，業經擇定中山東路三〇五號爲所址，並已於四月一日起開始辦理人才登記及職業介紹，凡失業而具有專門技能者，均可向該所申請登記，由該所向各機關團體學校工廠商店量才介紹職業，至各機關團體學校工廠商店之需要各項人才者，亦可向該所面洽，或通函申請介紹，

兒童教養院，業經覓定鼓樓尖角營爲院址，招工修建房屋，所有內部佈置，將告就緒，並於日前開始報名，僅歷數日，前往投考數逾五百以上，可見流浪兒童之多，頗足驚人，該院院長趙鍔，前在滬辦理教育事業有年，此次來京主持該院，將來實有特殊發展，造福兒童，更非淺鮮，聞該院學生經費所限，僅能招考學生一百名，分兩次考試，其第一次已定於今日上午九時假鼓樓第二中學舉行，第二次則在本月十三日，亦在二中舉行，至於錄取一百名中分一二三四年級各二十五名，男女兼收，待遇方面，由院供給書籍用品及食宿費用云，

設巡迴車

【本報訊】中國社會事業協會，自成立以來，各項事業，無不着手進行，茲悉該會以本京一般苦力民衆，每日勞動街頭，無暇領略學校風趣，自即日起，特組織巡迴車，置有圖書，紙，墨，筆，多件，並有義務教師多人，推車至大衆場所，搖鈴號招一般蹁躚街頭之苦力或流浪兒童，授以適當之知識及讀書方法，開設車至處，可以免費代寫一切文件，此誠可謂替一般市民謀福利之舉云，

兒童教養

【本報訊】中國社會事業協會主辦之南京

兒童節慶祝會 遺物招領

四月四日於中日文化協會和平堂舉行兒童節紀念大會，散會後檢有小衣兩件，現存教育局待領，如參加學校遺失此項小衣者，速向南京特別市政府教育局具領，

復興盃籃球 改七日舉行

【本報訊】復興盃籃球聯賽自三月三十日展幕以來，每日球迷前往參觀，甚爲熱烈，足有數千餘人，此次喚起各界之注意，予精神健康上不少幫助，未來京市體育界，當能恢復事變前之盛況也，茲悉該會因春雨延綿，場地潮濕，不堪應用，已改期於七日下午二時半開始，地址仍在一中籃球場，四，五，六日未賽之球隊已另改期，何日比賽再另行通知，希各隊注意，茲將七日各隊比賽秩序探錄於下：

考試—和平 下午二時半
蘆白—立法 三時半
中宣部—中社 四時半
軍餘—新生 五時半

軍事運輸人員 不准夾帶私貨
第一方面軍總部飭屬遵行

【中央社】第一方面軍總司令部自改組以來，所轄部隊機關及奉令撥歸指揮調遣之暫編師旅，日益衆多，軍事運輸方面，亦隨之增劇，任總司令惟恐各機關部隊所派購辦及運輸軍需品之人員，或有利用軍運護照之便利，私自夾帶非軍需品貨物之情弊，特通飭所屬各機關部隊各主管長官，嚴令申誡，務各督飭所屬，毋得稍有利用軍事運輸護照之便利，私自夾帶非軍需品之貨物，如有故違，一經查覺，定即依法嚴辦，不稍寬貸，聞是項通令業已分發云，

東亞佛教大會 定期成立

【中央社】東亞佛教大會籌備委員會，於昨日下午二時在中日文化協會，召開第四次籌備會議，出席者褚民誼，趙正平，張超，張千里，郭秀峯，陳以益，汪以潭，謝竹坡，衛錫良，王忠仁，橫湯通之等十餘人，當經決定本月八日下午二時，假國民大會堂舉行成立大會，茲錄大會秩序如下，㈠振鈴開會，㈡奏樂，㈢向中日兩國國旗行最敬禮，㈣追念中日陣亡將士，靜默一分鐘，㈤籌備主任報告籌備經過，㈥主席致開會詞，㈦討論提案，㈧宣讀大會宣言，㈨宣讀各地祝詞，㈩來賓致訓詞，⑪主席答詞，⑫呼口號，⑬奏樂，⑭攝影，⑮全體參拜佛像，⑯推派代表謁陵，⑰推派代表向汪主席及日本最高長官致敬，

上海政治月刊社出版「政治叢刊」 本京已有發售

上海政治月刊社，編著之「政治叢刊」第一種「新政治論叢」，已於昨日出版，內容有各要人名家之論著，爲究研新政治，尤其是中國新體制運動的權威著作，可以充大學政治系或高級中學之教本或參考書，都十餘萬言，每冊八角，本京太平路大行宮新中國報辦事處及建國書店，均有代售，

公務員投筆從戎
主席盃足球大會
「國府」戰「社會部」
幾場球賽均有可觀

【本報訊】主席盃各院部會足球大會，自開賽以來，興趣日濃，良以球場上肥瘦強弱之肉體紛陳，金絲眼鏡美髯公之流，亦插足其間，充份表現吾中華民族之大無畏精神，祗以投筆從戎，究屬拼命勾當，故紛黛金釵之女啦啦隊，均出動助威，鶯鶯燕燕，頻添不少風光，今日之賽，以冀顯各健兒加油作戰，錦標穩奪也，捷足先登，茲探錄各場精彩節目如下，

六日上午
警政……司法 九時
教育……內政 十時一刻
下午
國府……社會 一時
中社……備務 二時一刻
中社甲……行政 三時半
縣訓……宣傳 四時三刻

昨日僅兩場

【本報訊】「主席盃」各院部會簡易足球賽，昨日原有四場逐鹿，嗣因教育部對考試院，中聯隊對縣訓所聲請改期，僅有中社甲對社會，交通對中社乙二場交鋒，中社甲擁有海上足球健將多人，實力不弱，鐵軍雲集，故與社會部戰來，猶如摧枯拉朽，演成一面倒局面，宿將如陸勞逸，李祺，陳文等，均有美妙鏡頭之演出，社會部則以賀永潤表演最佳，怎奈乏人接應，無所建樹，結果被中社甲接二連三，造成七對〇懸殊比數，徒呼負負，次場交通部對中社乙，雙方勢均力敵，發球後，中社先聲奪人，連射連中，惜以操之過急，均被判越位，交通部大個子張文卿，力大如牛，屢攖敵鋒，博得彩聲不少，徐家師心有餘力不足，有美人遲暮之慨，隊長屠哲隱，則心雄志壯，不愧老手，結果卒因中社乙三軍用命，被徐灶福，莊鐵雁，龍林華之左右包抄，造成四對二之結果，交通雖挫，而競爭精神，殊可嘉也，

中日文化協會
募得日金十萬元 添建圖書陳列館
第十三次常會誌詳

【中央社】中日文化協會於四月四日下午四時，舉行第十三次常務理事會會議，出席者褚民誼，陳羣，傳式說，趙正平，伊東隆治，(代)溥侗，陳濟成，松村雄藏，徐良，李祖虞，池田千嘉太，張超，張資平，張千里，主席褚民誼，紀錄程覺，甲，報告事項，張副總幹事長報告，此次借同興亞院學術組報告，募得日金十萬元，向日，中日語文補習學校中國府開學情形，二，紀念文物展覽會情形，四，圖書館情形，乙，演講情形，上海分會，討論事項，一，請求基金保管委員會，(決議)六萬元作爲分會基金，交理事長保管，二，添建圖書館及書陳列館，決議通過，三，建築師估價圖，照前定計劃進行撥款，基金保管委員會負責，總幹事長，伊東理事再詳細計劃，三，本會開辦短期訓練班五百元，已由總預備費項下支撥，請予追認案，(總幹事提)決議，追認，四，決定石川先生來會演講川旅費案，(學術組提)決議，法幣一千六百元，由學術組積餘項下撥支，

中華留日同學會決議
聘畑大將本多大使爲贊助員
徵地建築房屋
第六次常會

【中央社】中華留日同學會，於四月四日(星期五)下午三時，舉行第六次常務理事會會議，出席人員，褚民誼，陳羣，趙正平，廉隅，傳式說，王修，列席人員周禮恪，趙如久男代杉原荒太，池田千珩，朱旭，查士驥，原田加太，主席褚民誼，紀錄周禮恪，甲，報告事項，一，宣讀第五次常務理事會會議紀錄，二，主席報告，㈠上海近代科學圖書館來京舉行日本文學展覽會，本會補助日金二百五十元，業已付訖，㈡招待留日學生補助費國幣一千五百元，業已付訖，㈢一月份經常費支出報告，㈣三月份各組工作報告，㈤經收會員入會費及年費數目，㈥本會電熱費表，從未啓用，而水電公司每月仍須照付最低限度之電費，業已申請拆去，㈦蘇州分會修正會章及改選職員名單，乙，討論事項，一，主席交議，聘請畑大將及本多大使爲本會名譽贊助員案，決議通過，一，主席交議，呈請政府撥助經常費案，決議請褚理事長呈請政府每月撥助一萬元，一，主席交議，捐贈文化協會戲劇用器，游藝組案，決議通過，一，主席交議，收購本會所基地及鄰接房屋案，決議原則通過，規定地價按照市價五十元一方，未完工房價，作價一萬元，一，主席交議，本年度會員年費，應否徵收案，決議應於六月以前先收年費五元，一，主席交議，蘇州分會請求增加補助費案，決議，補助事業費每年增爲五千元，經常費自籌，

基金保管會

【中央社】中華留日同學會於四日下午八時，召開第一次基金保管委員會，出席者褚民誼，趙正平，陳羣，傳式說，王修，伊東隆治，杉原荒太(池田千嘉太代)，冲野亦男代，列席金澤，周禮恪，橋丸大吉，松村雄藏，主席褚民誼，紀錄周禮恪，甲，報告事項，一陳委員羣報告經收捐募基金數目，及存放銀行情形，乙，討論事項，(一)東委員提本會基金現款應存放銀行，請公決案，(決議)分存中日各銀行，二，傅委員式說提，上海極司斐爾路房屋，約國幣二十萬元，擬由本會收購，將來租與文化協會上海分會，請公決案，(決議)通過，三，王委員修提，本會擬在本京玄武湖翠洲興建俱樂部及體育場，(建築及設備費約國幣十萬元)，請公決案，(決議)通過，四，陳委員羣提，依據本委員會章程第七條規定，本會基金存於指定銀行，取用時須由委員長簽名蓋章，及中日委員各一名之副署，請決定案，(決議)陳委員羣

師生共同生活下的
國立師範訪問記
埋頭苦幹的精神充分表現

【本報專訪】面烏龍潭，背石頭山，一所矗立在半山下的古代建築裏，蘊蓄了多少有爲的人材，運用勞動的身手，發揮機變的天才，在努力創造和研究，下一番苦功夫，得幾許新收穫，這所在地便是國立師範學校，奉公守法的門警，指示記者入傳達室，填了會客單，寫明要見校長馮樾君先生，誠懇的老僕，領導着記者向校長室去，從馮校長和藹而嚴肅的態度上觀察，一望而知他是一位久於教師生活中的領導者，他說，「本校是師範學校，內容較中等學校爲繁雜，全校計有中學師資班一班，學生三十人，訓練期間一年，到暑假即屆期滿，現在正開始參觀實習的工作」，這一批人材，無疑的是將來新中國青年的導師，責任是非常重大的，他又說「此外尙有小學師資班兩班，學生約八十餘人，訓練期間一年，這兩班學生一半是女生，他們多半是曾任教職的，畢業前實習工作，也正在進行着，以上兩種性質不同的師資訓練班，都是爲實際的迫切需要而設的」，說到這裏，馮校長精神更興奮的說，「我們想到爲國家造育師資人材，短期間的訓練是不够充實的，所以另外設有高中師範科學生計三班，女生佔三分之一，他們都是考取的，預備在三年期滿後，去担負基礎教育工作，造就復興中國的機幹人材」，記者一面聽，一面想，這種事業是多麼重要，多麼偉大，離開校長室的時候，偶瞥見牆上懸的圖表，知道該校的教職員的名單，很多是耳聞或熟識的，那不用說，全都是能以精神克制物質的教育家和有聲望的學者了，隨着校長穿過走廊，正是下午第二節下課的時候，從學生的服裝(黑布制服)秩序，談話，各方面去推測，這個學校的生活是有組織，是有訓練，有規律的，他們在早晨六時起床，六時半至六時三刻早操，晚間九時〇五分就寢，其餘時間除三餐外，大都埋首在圖書室，實驗室，作業室裏，作研究工作，精神疲勞的時候，是有課外運動去調劑的，據馮校長的學生告訴我，馮校長每天都住在校裏，白天巡視各處工作，晚間還要親自查自習呢，這種努力工作的精神，是值得大家效法的，教務處，訓育處，事務處，各部份照例都走馬看花，似的掠了一下，職員們面前的紙簿，圖表，工具，是不斷的應用着的，各教室也參觀過，整齊清潔，佈置適宜，是再好沒有的評語了，最後馮校長說，「今天招待不週，以後請多賜教」，雖然是幾句普通的話，但在馮校長口中說出，他那一番誠摯的熱情，令人要作無限的回味啊，離開教室，匆匆的又走到運動場中，適值該校高中師範科小學師資班全體學生，練習太極操表演，同時模範男中，模範女中，第一職業，第二職業，還夾雜着一隊制服整齊的國師第一附小學生，也在那裏共同表演，馮校長笑容可掬的向旁觀者說「斯可謂師生共同生活矣」，同時還說「今天此種服以女中爲最整齊」，一種「虛衿精神」尤是爲此辦學者所倡導，國師成績之無量進展，當可預卜，

教部令各省市組織
社教實施委員會
已訂定組織要點

【中央社】教育部前曾聘專家多人，組織社教實施委員會，藉謀策進全國社會教育事業，茲聞教部爲訂定各省市縣組織社會教育實施委員會組織要點，通令各省市分別遵照組織，嗣後全國各地社會教育事業之推進，將更見周密，茲錄要點於後，㈠委員，甲，省市，一，省教育廳長或市教育局長，二，省教育廳或市教育局主管科長，三，省市教育督學一人，四，省市有關係社會團體機關代表四人，五，教育專家或熱心社會教育者六人至八人，乙，縣市，一，縣長或市長，二，縣或市主管教育之局長或科長，三，縣或市督學一人，四，縣或市有關係社會團體機關代表四人，五，教育專家或熱心社會教育者四人或六人，一至三項爲當然委員，四五項爲聘任委員，聘任委員任期一年，期滿得續聘，均名譽職，㈡主席，省市由教育廳局長任之，縣市由縣長或市長任之，㈢職員，委員會設幹事若干人，由廳局長或縣市長指派職員兼任，不另支薪，㈣職掌，一，規劃全省市或全縣市社會教育之推廣，二，規劃全省市或全縣市社會教育經費之增籌，三，規劃全省市或全縣市社會教育機關之改進，四，督飭全省市或全縣市關於社會教育之各項實施事項，五，指導全省市或全縣市社會教育機關之改進，㈤會期，每三個月舉行會議一次，必要時得召集臨時會議，均由主席召集之，㈥議決案，送請主席採擇施行，㈦經費，委員會開會時旅費及雜支由省市或縣市教育費項下支給，㈧附則，各項擬訂規程呈報教育部或教育廳局核准備案，

偷風不偷月 偷雨不偷雪
一餐廳風雨中失竊

昨日深夜，狂風大雨之際，中山東路四百二十二號之西餐廳內，被小偷乘機入內竊去食米五包，洋麵一袋，斧牌香煙六條，金槍牌香煙七條，大英牌香煙二條，前六牌香煙一盒，今晨發覺，乃即報告警察局查緝云，

杭州名醫 高一志 來京應診

杭州名國醫高一志，此次應浙江旅京同鄉之邀，來京應診，懸壺於本京貢院西街皇后服裝公司，自本月一日起，即開始業務，逐日戶限爲穿，手到病除，同時在浙江旅京同鄉及網布同業援助之下，對於平民，不但施診，且同時給藥，誠京市民衆之福音云，

失蹤汽車尋獲後
被竊車胎昨發現
嚴密偵察下全案將大白

【本報訊】上月三十日教育局長徐公美觀劇失車案，後經警廳偵查之結果，所失汽車即於翌日清晨在莫愁路大丁家巷口發現，該車即交由徐氏領回，惟預備車輪胎一只被竊去，前胎一只亦被換去，以該項匪徒，竟敢偷汽車，如不緝案，恐此後匪風難戢，故仍令各警局嚴予注意，務期早日拿獲，茲悉該廳近經眼線報告，漢西門外曹李王巷二十一號王勝氏家中藏有兩只汽車胎，該廳方據報後，即於二日下午派幹員前往王勝氏家中細密搜索，果於光線黯淡之套房中抄出兩車胎，經驗證果係徐氏車胎，詰之王勝氏，云係以四十元從挑高籮處買來等語，該廳方以證據確鑿，不難全部破案，遂將王勝氏帶廳嚴訊，以期獲其黨羽，一面並將車胎兩只交由失主具領云，

誘惑少婦 徒刑二月

【本報訊】高朱氏年五十四歲，江寧縣屬堯化門人，住居城內紅廟十九號之三，常往返鄉城間，有鄰陳保全者，亦住堯化門地方，與高朱氏爲鄰，娶妻張氏，年方二九，彼此年幼，常因家庭細故，發生爭執，高朱氏見其情感惡劣，以爲有機可乘，即百端誘惑陳張氏背夫潛逃，並使進城爲人傭工，並用紙開一路單，書明紅廟十九號之三，高守金(即高朱氏之子)字樣，交與陳張氏收藏，至本年三月二日，陳張氏購好車票，正擬上車，適爲夫家知悉，乃即追至車站，將張氏帶回，並控由該管江寧縣警察所堯化門分駐所巡官，將高朱氏抓獲，轉解首都地方法院，自經檢察官偵查起訴後，茲於昨日判處高朱氏以和誘有配偶之人脫離家庭未遂之罪，處以有期徒刑二月云，

嬰兒比賽 檢查之第二日

【本報訊】京民教館聯合四機關所舉辦之首都第二屆嬰兒健康比賽，昨爲第二日檢查，自五十一號起至一百號，前日因雨未到之嬰兒，亦於昨日補行檢查，昨(五日)因天氣驟寒，該館特備炭火兩盆，以免嬰兒檢查時受寒，至檢查手續，仍由中央醫院醫師，及護士多人，以及館職員共同主持之下，順序進行，秩序極爲良好，不但嬰兒父母，均笑容滿面，一般嬰兒，亦均嘻笑自如，其中肥碩可愛體格健全之嬰兒，爲數極多，參觀人亦極踴躍，並悉，今明兩日休息，至八日下午仍繼續檢查云，

離婚聲明

我倆因雙方意見不合實難偕老並徵得雙方家長之同意自願離婚自登報日起嗣後男婚女嫁各聽自由兩不干涉除雙方憑同家長繕立證明離婚書各執一紙外特此鄭重登報聲明

朱杏蓀 劉淑容 同啓 B3094

尋人

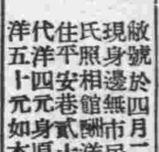

敝號於四月二日下午二時派學徒王崇信出外購買材料隨代法幣四元因原有市民證遺失業經申請補領尙未發下現身邊無市民證一去至今未歸係南京口音西式頭年十八歲找尋無着如有仁人君子遇見送至白下路九十二號王氏照相館酬洋五十一元決不失言如本人見報後希即歸來 白下路九十二號王氏照相館啓

敬啓者敝人王正鴻住平安巷貳十七號因有四子王崇信在王氏照相館學徒一年有餘於四月二日下午二時由店主派外勤購買材料代洋四元原有市民證遺失業經補領尙未發下自走失後尋找無着如有仁人君子遇見後送至平安巷二十七號酬洋五十元如本人見報速回平安巷如有店內一切爲難均有爲父維持一切望吾兒見字即歸 王正鴻告白 B3095

請吸 高貴的 指南牌香煙

煙絲上等 煙味口適！

裝璜雅觀 價錢經濟！

上海華生煙草公司啓

各香煙店均有出售

火

敝公司承保各種火險 如承惠顧無任歡迎

總公司：上海外灘18號

南京：泰南英保險公司

地址：珠江路一六〇號 電話二三四〇

美の祭典

オリムピア第2部

OLYMPIA 2TEIL FEST DER SCHOENHEIT

本月廿四日起 映三天

全部女子國語說明

一九三六年奧令匹克全世界運動大會

第二部！ 更精彩！ 更偉大！

中華

B3102

經濟新聞

多頭傾吐購者寥落 粉市猛烈下降 囤粉陣營澈底崩潰

【本報訊】本市一貫優勢之粉囤陣營、迄至最近、始告澈底崩潰、廠銷整個陷於停頓、市面浮囤、均思拔出銀根、多頭狂吐、作戶囑於疲風回襲、不敢染指、僅蠡零星銷路、無裨於頹局、街面暗堅、遂告狂瀉、綠粉暗市竟看低至二十三四元、廠盤已漸無法支持、順水推舟、直線下降、昨市有恆綠粉爲三十六元、紅粉二十五元、藍粉二十三元、跌風頗形慘厲、去年度粉囤脫手貨、均盈厚利、現未脫手者、恐均有虧蝕之虞、查麵粉行情、突般二十元高峯後、有識者破慮前途囤積危險、乃一即短視之資本家、作繭自蔽、不念民食艱難、均思孤注一擲、自造之孽、粉囤已自受之、其他囤集居奇者、足資借鑑、

軟弱、實銷戶驟於到仔俱充、進胃更衰、且浮戶求售猶多、因此市勢仍鮮振作、昨售開花鳥及鐘樓牌洋粉價爲廿八元、金龍牌廿八元六角至廿八元、廿七元七角、比前又降半元有奇、統市成交不足五千包、

▲麩皮　麩皮市況一蹶不振、實需既淡、業外囤戶吐售又力、市情乃繼續下游、昨售開阜豐麩皮二百重包、價爲廿七元、比前又小半元左右、三鑫麥皮喊廿六元半、天津麩皮廿五元半、均無受主、

▲食油　昨日食油交易仍形平淡、囤戶繼續觀望、殊鮮活動、本街零需尙不惡、故市勢略帶堅化、統市售開大連豆油五十桶、又期貨七百桶、本廠豆油三百擔、價比上日見升半元至近元、

▲黃豆　黃豆走銷積無起色、本客去化皆淡、交易依然呆滯、昨祇成交天津青豆一百四十包、歸德黃豆一百五十包、價呈疲態、

▲苞米　苞米囤銷均清淡、人心續少興奮、市勢繼續萎軟、昨售開西貢及荷蘭苞米期現貨共三千五百包、價又落近元、

【又訊】今日爲農歷清明節、米業及雜糧市場均休市一天、

滬商訊彙誌

▲國米　昨日國米到銷兩平、水陸共運到一百卅餘包、本街去化動而不暢、故交易平庸、市情穩定、計開北幫白粳價爲一百廿二元至一百十三元、南港薄稻一百十二元半、又無錫者一百〇九元半至一百〇八元半、又早稻一百〇八元至一百〇八元半、金壇糯米一百十六元、與前無大軒輊、統市成交一百多石、

▲洋米　昨日洋米市況先疲後堅、初開因零星散戶續有鬆脫、故形勢帶疲半元左右、旋以市場當局突公告今日休假一天、致引起本街店戶之添辦、交易逐漸轉暢、市情因之易呆滯而呈活潑、人心亦徐見向榮、價乃反疲爲堅、結果比上日輒升一二元、統市成交六千多包、又英華司即交小絞米二千餘噸、價爲一百廿四元半至一百廿七元、又西貢碎米一百噸、價九十八元半、本來源依然絡繹不絕、香港轉運抵埠者又有一萬五千包、

▲麵粉　昨日粉市實形

火柴·肥皂·洋燭 續見回小

【本報訊】通來五洋市況、續見回小、蓋以市場存底尙多、實銷終屬有限、連日在多頭出籠傾銷下、局勢不支、火柴、肥皂、洋燭俱見鬆動、惟大戶猶圖把持、跌風猶未猛烈、昨市上海牌火柴一百三十元、南京鎮江兩牌一百二十八元、固本肥皂四十六元、僧帽洋燭三十一六元、飛艇三十五元云、

金市迂迴盤高 紗價略有上落

【中央社京訊】五日京市金融市況、迂迴盤高、始赤六五七〇元、飾金進六三五元、出六九五元、日票進四十七元、出四十六元五角、折合法幣進二百十二元八角、出二百十五元一角、紗市行情、略有上落、計八支三虎一四一〇元、十支醒獅一六七〇元、十支其林一六〇〇元、十六支醒獅一七二〇元、二十支豐年一八五〇元、二十支水月一八四〇元、廿支藍鳳一八二五元、廿支仙桃一八一〇元、廿支立馬一七六〇元、廿支大寶桃二六六〇元、三十二支仙藍鳳二七〇〇〇、四十二支立馬二七二〇元、

滬煤球市愈趨混亂

【滬訊】本市煤市於上週起發生劇烈動盪後、各種煙白礦煤除塊煤行情暫爲穩定外、煤屑市價均已上漲、每噸數十元、加之製球廠工潮、不管爲囤戶奸商、造成漲價之機會、市民深以爲苦、不之顧也、尤可惡者、煤球另售商中之黑心者、竟乘機搗亂、狂抬市價、復擾以雜質自己手製劣貨、魚目混珠、以圖厚利、眞不顧商業道德、更有欺騙主顧、謂來源斷絕、原担不肯供給、以遂其抬價及剋扣斤量之目的、昨市煤球廠盤雖較前稍漲數元、但暗盤自二百四十元至二百七十元不等、門售店每担售價、自十三至十四五元不一、可稱市面紊亂之極、

毛猪來源梗阻 鮮肉飛升

【滬訊】本市食料品中所需鮮猪肉、連日市價驟增、蓋因江北方面、毛猪到貨阻滯之故、平日每天約有一二千頭由各港口用輪運滬、由上海牲畜市場分配銷售全市肉商、近一週內、已有二三日竟無隻猪抵、致存貨告罄、市場因之停秤數天、須待續到後開拍、毛猪批價、前雖降至一百十餘分、現已運漲至一百三十餘分、且肉業購貨甚感困難、故肉價亦已抬高至每元八九兩矣、聞市場與猪商、均在設法疏通來源、使其到貨湧旺、

上海匯市

【中央社上海五日電】本日滬匯開盤如下：

英匯　三便士六十四分之十五・
美匯　五金元十六分之五・
軍票　售出　四十六元二分之一・
　　　購進　四十六元四分之三・

各地商訊

華北

四日華北商情、大米每包西貢七九・五〇、仰光七〇・〇〇、藍貢六九・〇〇、蚌珠八一・〇〇、京西稻七二・六〇、麵粉每袋金豹一六・二〇、天宮一六・一五、鐘樓一六、紅龍一六・二九、綠獅一五・二五、雜糧玉米子一五・五〇、一四・一〇、花小麥二五・〇〇、新黃豆二二・三〇、綠豆一七・五〇、高粱一三・六〇、高落花生二八・五〇、芝蔴二七・八〇、小花生三九・〇〇、徐州玉米一二・〇〇、徐州元豆一九・〇〇、金銀均無變化、

天津

天津棉紗現貨、十支三鼎一〇七五元、十三支三虎一一一一〇元、廿支三松一一二五〇元、二十支八馬一三〇〇元、廿支十全九五〇〇元、十七支大福一二五〇〇元、三十二支十全一六〇〇元、四十支八馬一六二〇〇元、四十二支栗子一七一〇元、三十二支八馬一五二〇元、五福細布三八八〇元、陽光細布三九五〇、麵粉天官一五六五、綠桃一五三〇、外匯對滬九六元、對美九金元半、對英三便士三十二分之十一、

青島

青島棉紗布現貨十二支寶來一二一五元、二十支五星一三一〇〇元、三十二支銀月一六〇〇元、四十二支銀月一七一〇元、花鳥三八四〇、三桃三八〇〇、雙龍三九八〇、

蕪湖

蕪湖金融市況、飾金進七五〇元、出八〇〇元、紋銀進六六元、出七〇元、日票進四六元、出四五元七角半、紗市行情與昨相仿、四十二支藍鳳二六〇〇元、三十二支仙桃二五八〇元、二十支三多二二八〇元、十支醒獅一三三〇元、二十支四喜一二四〇元、南關機米缺貨、普通機米七十二元、上熟米七十一元、中熟米七十元、下通米六十八元、糙米六十一元、毛熟六十七元、上等機糯米八十二元、次等機糯米七十八元、本冲糯米七十八元、上等小麥六十八元、中等小麥六十四元〇四角、上等菜籽四十三元、次等菜籽四十六元、白芝蔴五十七元、角半至五六元五角、蔴豆六十八元八角、普通黃豆六十二元七角、上等蠶豆四十七元、次等蠶豆四十六元、上等宛豆五十元、上等赤豆五十元、粉絲八十元、棉花一百五十元、烟葉一百元、蔴油一百二十四元、菜油一百十元、豆油一百四十元、

客幫進胃開散 滬紗無甚起朴

【滬訊】昨棉紗市況、上日場外暗市均少變化、始跌終回、價無上落、是以業中人心平庸、雙馬開盤爲一千三百九十三元、即開低一元、客幫採買散閑、竟少問津、港幫稍有進胃、仍指定規點幾牌、市勢美棉爲增稅步堅、匯兌極平、申新廠雙馬如買方不出、須加棧租、因此大衆懷抱觀望、須候變遷、行盤面交易互做者亦清、情始終徘徊、結果僅稍參差、雙馬收市爲一千三百九十元、中途祇有六元之上落、開收比較見小三元、比上日午收跌四元、餘各二十支金城地球天女等牌僅祇數元上落、十支紅雙馬童子軍亦祇數元上落、午前做開及上日場外計五千三百七十五包、內港幫進四十包、內地幫進一百二十包、寧幫進十包、同業進五千二百〇五包、

廣州

粵市四日經濟情況、港紙對大洋最高四八・四〇元、最低四八・〇二元、軍票對大洋最高二四・八〇元、最低二四・六〇元、港紙對軍票最高一九・六〇元、最低一九・〇〇元、飾金港紙入一七・二五元、出一七・三五元、軍票入三十三元、出三十四元、大洋入八二・八〇元、出八三・八〇元、谷米上等四十一元、下等廿六元、中等三十一元、花紗十支雙馬七四〇元、十六支大寶七六〇元、廿支水月七九〇元、三十二支彩球一〇二〇元、四十支仙桃一三二〇元、四十二支雙馬一二六〇元、

絲市新陳不接 交易陷於停頓

【本報訊】本京絲市、以貨銷兩無、交易擱淺已久、絲繭已屆新陳不接期間、產區來源毫無、值茲農村實行減產制度、前途恐無新的發展云、

滬白報紙飛漲 每令達五十元

【滬訊】上海白報紙需要頗殷、戰前每令三元八角、戰後先因匯市緊縮、售價高漲、惟其時漲勢尙微、自歐戰爆發後、海外運輸日漸困難、白報紙來源亦減低、市價逐步飛漲、一度劇漲達三十餘元一令、後即平落、詎最近旬日以來、歐局日益惡劣、而外匯繼之再縮、投機商大事購積、復又急劇猛漲十一元一令、現每令售價五十元、聞後市尙須看漲、至於毛邊紙及其他各色紙價、均一致增漲三四成不等云、

南京新報火車時刻表

滬甯綫（中國時間）

南京至上海（南京開）特快	普通	天馬	特快	普通	站名	上海至南京（上海開）特快	普通	天馬	普通	特快
19.45	18.50	15.10	12.30	14.22	上海	7.00	7.50	9.30	10.40	14.00
18.16	16.45	13.50	11.00	12.15	蘇州	8.32	10.01	10.57	13.11	15.48
17.29	15.37	13.07	10.14	11.06	無錫	9.14	11.07	11.42	14.17	16.30
16.42	14.41	12.28	9.30	10.04	常州	10.01	12.36	12.24	15.27	17.18
15.24	12.30	11.15	8.12	7.42	鎮江	11.23	14.40	13.37	17.28	18.38
14.00	10.40	10.00	7.00	6.00	南京	12.30	16.25	14.40	19.00	19.45

津浦綫

北京至浦口 浦蚌	通車	站名	浦口至北京 通車	浦蚌
	7.05	北京	17.50	
	10.10	天津	14.48	
	18.30	濟南	6.40	
	6.00	徐州	21.30	
6.10	10.10	蚌埠	17.10	14.35
7.53	11.58	明光	14.55	12.13
10.30	13.46	滁州	13.00	9.12
12.30	15.10	浦口	11.30	6.50

京蕪綫

南京至蕪湖 普客	普客	站名	蕪湖至南京 普客	普客
14.10	7.10	南京	12.20	18.25
14.53	7.53	中華門	11.43	17.48
15.41	8.40	江寧	10.52	16.55
16.24	9.19	慈湖	10.15	16.18
16.32	9.27	馬鞍山	9.58	16.03
16.47	9.42	采石	9.44	15.49
17.13	10.08	當塗	9.10	15.23
18.05	11.00	蕪湖	8.00	14.30

商情

米糧（每石價）（下行經售）

品名	價
[illegible]	（無貨）
[illegible]	（無貨）
上	八四・〇〇
中	八三・〇〇
次	八二・〇〇
上	（無貨）
次	（無貨）
[illegible]	八四・〇〇
[illegible]	八〇・〇〇
上	九〇・〇〇
次	八八・〇〇
[illegible]	（無貨）
[illegible]	（無貨）

雜糧（每石價）

品名	價
[illegible]	五二・〇〇
[illegible]	三八・〇〇
[illegible]	（無貨）
[illegible]	五〇・〇〇
[illegible]	四八・〇〇

油糖（每担價）

品名	價
黃豆	五四・〇〇
青豆	五四・〇〇
芝蔴	五〇・〇〇
小[illegible]	五六・〇〇
大連油	一四〇・〇〇
大連清油	一三〇・〇〇
生油	（無貨）
菜油	（無貨）
蔴油	一三〇・〇〇
[illegible]油	二四〇・〇〇
四號（日金）	一七七・〇〇
一號（日金）	一五九・〇〇
[illegible]（每包）	二二〇・〇〇
[illegible]（每包）	二四〇・〇〇
赤（每包）	（無貨）
洋（每担）	一九〇・〇〇
綿（每担）	（無貨）
砂（每包）	一一〇・〇〇

麵粉（每袋價）

品名	價
[illegible]（無貨）	

煤炭（每噸價）

品名	價
紅牡丹	二六〇・〇〇
綠牡丹	二三〇・〇〇
藍牡丹	二六五・〇〇
紅雅虎	二五〇・〇〇
綠雅虎	二三〇・〇〇
藍雅虎	二八〇・〇〇
紅金山	二六五・〇〇
綠金山	二四二・〇〇
藍金山	二二五・〇〇
奧奇煤	三四〇・〇〇
中塊煤	（無貨）
江戶塊	二八〇・〇〇
柳煤	二九〇・〇〇
紅煤屑	一六〇・〇〇
普通屑	一七八・〇〇
竹[illegible]	一三八・〇〇

香煙（每箱價）

品名	價
[illegible]（每箱）	一五・〇〇
[illegible]（每箱）	一六・〇〇
美麗	一九〇・〇〇
刀牌	一四三〇・〇〇
女[illegible]	一一四〇・〇〇

酒類（每担價）

品名	價
大前門（包）	（無貨）
指南牌	二六〇・〇〇
吉祥牌	二八〇・〇〇
長壽牌	二二〇・〇〇
金鼠牌	三〇五・〇〇
雙斧牌	三三〇・〇〇
美麗牌	一六五・〇〇
百花牌	（無貨）
大聖	三一〇・〇〇
紫金山	二〇六・〇〇
五華	二二八・〇〇
明星	一〇六・〇〇
大英	六六〇・〇〇
小長城	八六〇・〇〇
大長城	七六〇・〇〇
小白金龍	九六〇・〇〇
白金龍	二〇〇・〇〇
[illegible]	（無貨）
紹酒	一八〇・〇〇
高粱	一五〇・〇〇
汾酒	九〇・〇〇
[illegible]	七〇・〇〇

金融（錢業公會）

品名	價
金價入市平	六三五・〇〇
金價出市平	六九五・〇〇
銀價入市平	五五・〇〇
銀價出市平	六五・〇〇
華興券買進	一八四・五〇
華興券賣出	（無市）
日票買進	四七・七五
日票賣出	四六・二五

雜貨

品名	價
美孚洋油原箱	五〇・〇〇
亞細亞洋油原箱	五〇・〇〇
光華洋油原箱	（無貨）
幸福洋油原箱	（無貨）
城門牌石油	四八・〇〇
上海火柴每箱	一三〇・〇〇
南京火柴每箱	一二八・〇〇
鎮江火柴每箱	一二八・〇〇
飛艇牌洋燭	三六・〇〇
僧帽牌洋燭	三五・〇〇
固本肥皂	四六・〇〇
五洲固本肥皂	（無貨）
日光牌肥皂	二八・〇〇
美華肥皂	一二・〇五

海外譯述

德國食糧問題

一、農業自給政策的內容

德國農業自給政策的方針決定於一九三三年、具體化於一九三四年、她首先注意的是農民性的確立、德國農業人口對全職業人口的比例在過去六十年之中代有變遷、一八八二年爲百分之四二、一八九五年爲百分之三六、一九〇七年爲百分之三四、一九二五年爲百分之三一、一九三三年爲百分之二九、故德國農業有慢性勞力不足的遺傳病、國社黨執政後、雖用種種方法獎勵農民、無如擴軍程序同時進行、一部份可歸農村驅使的勞動不免爲工場所吸收、不得已於一九三七年十一月實行所謂「農業教育的專門化」、以命令的形式認定農業工作爲熟練職業部門之一、業農者須受兩年的預備訓練、兩年的專門訓練、合爲四年、以農民質的向上、補充農民量的不足、據農民專家的研究、近五十年來世界農產增加的原因、百分之五十屬於肥料的改良、百分之三十屬於耕作地的擴充、百分之二十屬於耕作的經驗、這個寶貴的經驗被德國利用了、下表是一九三三—三八年德國施肥量的比較、（單位千噸）

	窒素肥料	可里肥料	酸燐肥料
一九三三—三四	三八三	七一八	四七一
一九三五—三六	四九一	一、九四四	六五二
一九三七—三八	六三二	一、五五六	六九〇

施肥量雖增、施肥價額卻相對的減少、一九三二—三三年爲五億二千三百萬國家馬克、一九三六—三七年爲七億一千二百萬國家馬克、一九三七—三八年爲七億三千九百萬國家馬克、則不能不歸功於物價統制、德國國產食料之中穀類比較能自給、最感缺乏爲脂肪、解決的方法、一爲擴充飼料（馬鈴薯、甜菜）的生產、一爲栽培油菜、以植物油代替動物油、此即德國的農業重點主義、習慣上德國以大麥燕麥玉蜀黍作飼料、近以備戰關係、禁止以穀物作飼料、故大麥燕麥玉蜀黍昇格爲食料、馬鈴薯除提鍊酒精及主要飼料外、亦戰時食料代用品之一；甜菜則分兩種、一爲飼料、一製砂糖、據德人研究、玉蜀黍的栽培易於燕麥、（以前德國玉蜀黍的自給率亦低、百分之七十仰給海外）、穬稞及薯類的栽培又易於裸麥大麥、玉蜀黍的營養料比燕麥大麥高出百分之五十、馬鈴薯比燕麥高三倍、甘薯比燕麥更高、將及四倍、故戰時德國食糧的代用品甚多、而去年德國馬鈴薯空前的豐收、大有裨益於德國的戰時經濟、凡爾賽條約成立之後、德國耕地喪失百分之十四、生產戰線雖努力耕地面積的擴充、但開闢公路亦佔去耕地不少、成績比較顯著的是油菜栽培面積的擴充、由一九三二年的五千一百公頃、增至一九三八年的五萬七千公頃、近且突破二十萬公頃的紀錄、德奧合邦與蘇台德區收回之後、耕地面積擴充不少、但大規模的擴充則在波蘭併合、新東方區成立以後、選種亦德國農業自給政策的內容之一、例如小麥三百四十八種之中只有三十五種是國定種子、馬鈴薯五百七十七種之中、只有六十四種是國家認可的、

二、農業自給政策的成績

德國農業自給政策已將德國農業的自給率提高到百分之八十三、但這一種概括的說法、若將食料分門研究、則距自給的目標仍很遠、這可以將歷年德國食糧入口的統計來作證明、

第一表　一九三五—三八年穀物入口額（單位千噸）

物名	全供給量	入口量	入口對全供給之%
小麥	七・五二一	九〇六	一二・〇
裸麥	九・九八三	三三二	三・三
大麥	六・三六三	一七三	二・六
燕麥	七・七八四	一一八	一・五
玉蜀黍	二・〇二九	一五〇	七・六

第二表　一九三五—三八年脂肪入口額（單位千噸）

物名	全供給量	入口量	入口對全供給之%
牛油	五七四	八一	一四・一
猪油	五七六	四〇	七・〇
植物油	六三五	六〇三	九五・〇
鯨油	一八七	一五六	八三・五

第三表　一九三五—三八年高級食物入口額（單位千噸）

物名	全供給量	入口量	入口對全供給之%
肉類	三・六二五	七三四	二〇
魚類	八四四	二三五	二五
野菜	三・四七三	二七三	一〇
果實	二・四二六	八五〇	三五
鷄蛋	八・一二五	一・四五二	一八

從上列三表之中、我們可以看出、德國穀物供給的情形比較好、除小麥與玉蜀黍外、幾乎無一不可以自給、假定戰時生產力能夠維持、又假定以大麥燕麥充食料的計劃能夠全部實現、則德國戰時食糧問題是容許樂觀的、這裏還要補充說明的是一九三七年與一九三八年入口的激增、一九三五年與一九三六年穀類的收成俱屬平平、一九三七年較好、一九三八年豐收、在這兩年激增、一九三七年比一九三五年多五倍、比一九三六年多四倍、一九三八年亦復如是、其中尤以小麥與玉蜀黍爲最多、各佔百分之四十左右、則總爲儲糧備戰無疑、故一般估計、德國在開戰以前、有一年以上的儲糧、若將儲糧予以考慮、則德國食糧供給情形比第一表所示更好、再看德國最近配糧的情形、亦可證明德國對於戰時穀糧問題確有把握、一九三九年八月德國規定每一成人的穀糧、四星期爲七千一百公分、一九四一年一月十三日德國規定每一成人的穀糧、四星期爲八千二百公分作麵包、七百五十公分作麵粉、合爲八千九百五十公分、重勞動者追加五千六百公分、最勞動者追加九千六百公分、若非存底充足、配糧額當不能如此之多、高級食物對外的依存性雖大、但非戰時必需品、北歐丹麥亦可供給一部份、以其售予英國者售予德國、且高級食品中之肉類、德國人特別嗜猪肉、猪肉佔德國肉類消費的三分之二、而猪之生產率在德國全部農產中又爲自給率之最高者、約百分之九六、故高級食物的問題亦不嚴重、比較成問題的是脂肪、戰前如此、現在亦復如此、植物油大部份爲滿州的大豆、可不成問題、德國近且試種大豆、相當成功、恐其引起日本人的注意、影響滿州的經濟、鯨油向歸挪威供給、挪威的漁船或爲英國所捕、或爲英國封鎖、挪威漁業全部停頓、荷蘭丹麥原爲脂肪過剩國、現以飼料缺乏、大規模屠宰牲畜、事實上脂肪的生產日見萎縮、德國在進軍波蘭之時、其他食品供給一如平常、惟獨脂肪實行節約、比較戰前減少百分之十五、戰前每人的供給量已嫌不足、可見德國脂肪的缺乏、

三、戰時生產力的維持

第一次歐戰、德國以人工缺乏、肥料不足、農產減少百分之二十五、最壞的時候、穀類減少百分之七一、牛奶減少百分之六五、這次情形比較良好、肥料問題、因人造肥料工業相當發達、在合理的統制之下、能夠供求相應、窒素肥料維持戰前的供給量、可里肥料補加限制、燐酸肥料因係舶來品、限制較嚴、但燐酸肥料的耐久性強、一度施肥、數年後仍能發生效力、故戰前所施的燐酸肥料、至今仍有作用、人工方面、在開戰的時候、適值秋收、天氣不良、勞動過度、一度發生疲勞的現象、但不久即恢復、且波蘭戰事迅速解決、被徵的農民、一部份暫時解甲歸田、一部份即有波蘭農民與俘虜代其工作（與德國驅策）、北歐西線兩役、結束以後、情形亦復類是、換言之、德國解決人力問題的方法是、（一）利用俘虜與外國農民、（二）被徵農夫、按照農業季節、給假歸田、其不能離營者則由親友代其耕作、此外尙有勞動奉公團之組織、及夜間耕作之舉、馬匹被徵發的爲數不少、但俘虜的馬匹與不要的軍馬均可拿來補充畜力、波蘭是產馬的國家、可以補充軍馬、亦可補充農馬、農具機械共同使用的增加、亦解決畜力之一法、工場機械需要人力不多的、平日不見於農場、現亦隨處可以發現、一九四〇年德國的穀物收成總共約爲二千四百六十萬噸、比較前五年僅少百分之二、若除去一九三八年的豐收、且較其餘戰前各年略增、馬鈴薯產七千一百萬噸、甜菜產二千一百萬噸、均創空前紀錄、顯明德國的生產力在戰時仍能維持、自然、戰時消費比平時消費力大、今德國的生產在戰時仍能維持戰時的消費量、仍成問題、關於此點、沒有詳確的數字可供參考（配糧額時有變更、動員人數、以及輕勞動與重勞動的對比亦無確數）、故雖以估計德國的戰時消費、但我們有理由相信、德國戰時糧食、主要部份的穀類、是不成問題的、第一、開戰之時、約有一年以上的儲糧、第二、一九三九年的秋收、雖受豪雨的影響、質不佳、量仍有可觀、第三、佔領地的存糧、大約均歸德國沒收、第四、佔領地軍隊的供給、儘其可能、採取就地徵發的辦法、佔領地民食雖受影響、軍糧不致缺乏、第五、德國現正在佔領地及東南歐實行調節糧食及改造農業的辦法、以期解決歐洲糧食問題、第六、德國早已採取近鄰通商政策、至少在糧食方面、不致受英國封鎖的惡劣影響、一九三七年與一九三八年德國小麥的入口、雖有百分之四二來自加拿大、百分之二四來自阿根廷、係儲糧備戰、非永久依存之謂、第七、實行戰時節約、據一般估計、普通人的消費、約較平時減少百分之二〇—三〇、而不損害其健康、故大體上、如無意外發生、德國戰時糧食問題最近不必憂慮、雖則脂肪與高級食物不免缺乏、但年餘以來德國戰時糧食的維持、並不能歸功於德國生產力的本身、如果波蘭戰事與北歐西線兩役不獲迅速而有利的解決、則人力畜力無法補充、佔領地的糧食亦無從取得、故在歐戰現階段、我們可以說、英國希望以食糧封鎖來解決戰爭、已歸失敗、德國以戰爭來解決糧食問題、却獲得相當的成功、換言之、德國在糧食方面、截至現在止、已達到以戰養戰的目的、

華北治安運動終了 王揖唐定期廣播
報告此次意外收獲之效果

【中央社北京四日電】華北政委會爲鞏固華北治安計、自三月三十日起至四月三日止、三日間在華北各地、普遍舉行治安強化運動、連日經過情形、異常良好、截至前日止、實施程序終了、雖尚有數處、目下仍在繼續舉行、一二日內亦可分別結束、綜觀此次治安強化運動、已收穫意外成果、華北政委會王揖唐委員長、定日內在外交大樓、作廣播此次治安強化運動總評、華北地方治安強化運動、經此次軍官民全體協力邁進、結果地方治安、已有相當進步、實施工作雖已終了、而各地民衆爲維護地方治安、俾得安居樂業、均已具有保持恒久精神之決心、

滬蘇浙各地 慶祝兒童節

【中央社蘇州五日電】此間兒童節、晨八時在開明戲院舉行、省會兒童慶祝大會、到各公立完全小學學生四千餘名、日本小學生亦到一百五十名、幷表演餘興、同時各校選模範兒童四十人謁高主席、張教廳長致敬、一面蘇教廳長主辦之兒童健康比賽、則在中山堂舉行決賽、甲乙丙丁四組、錄取九名、下午二時、模範兒童在百貨公司社交室、與日本小學生開聯歡會、高主席張教廳長等、均蒞會致詞、以期敦睦邦交、

【中央社無錫五日電】四四兒童節、錫省民教館舉行慶祝大會、到來賓及學校師生代表百餘人、由張館長報告開會宗旨之後、由教局華督學演說、對於教師及家庭今後應改善之處、闡述甚詳、末選舉路雲從、孫求飛、王永昭等十一名爲無錫模範兒童、

【中央社上海五日電】上海兒童福利協會、於（四日）下午四時、假虹口亞細亞酒店七樓、舉行成立大會、到有會員及來賓達千餘人、行禮如儀後、首由主席凌憲文氏報告發起組織意義、對於該會今後會務之進行計劃、解釋詳明、次由社運會上海分會及市社會局代表、先後致詞、大會復經選出凌憲文等十五人爲理事、陳涵等九人爲監事、並通過提案六項、最後經臨時動議、以大會名義電汪主席陳市長丁部長等致敬、直至傍晚始告散會、

【杭州訊】國府還都後第一屆兒童節之兒童書法競賽、在佑聖觀杭師附小開始報名以來、精于書法兒童、參加頗爲踴躍、茲定明日下午三時、石白傳路市立民衆教育館、舉行比賽、優勝者取五名、發給獎品、以示鼓勵、該比賽成績品、定四日上午露佈、公開展覽、

中國各部門代表 出席東亞文協會
周作人等已首途東渡

【中央社北京四日電】出席東亞文化協議會、本屆專門部會議、中國方面各部門代表、將分別先後離平、文學部評議員周作人、柯政和、朱華等一行十五人、已於四日首途東渡、

繁昌縣慶祝 還都紀念

【本報繁昌訊】三月三十日、爲國府還都週年紀念日、本縣各界爲擴大慶祝起見、事先由中國國民黨繁昌縣執行委員會主任江鑛秀、召集各界代表、決議慶祝辦法、分組籌備、業於三十日上午十時、在縣黨部大禮堂、舉行慶祝典禮、當到有中日各長官暨各機關代表、民衆教育館全體職員、第一小學校全體教職員學生、及民衆參加者約千餘人、當由主任委員江鑛秀主席、報告開會宗旨、繼由各機關長官及小學生等致詞、語多中肯、聽衆極爲興奮、閉會後全體整隊遊行、沿途高呼口號、下午一時、復由宣傳隊分組在街頭流動宣傳、演講和平眞諦、及慶祝還都之意義、聽者如堵、頗極一時之盛云、

南通維持棉譽 禁止攙雜攙水

【中央社南通五日電】南通農產物、以棉花爲大宗、質地優良、馳譽遐邇、每與美棉同列國際市場、每年貿易數極巨、當局對於提高品質、禁攙水攙雜、檢查異常認眞、去年因城內花行林立、同時互相競爭、潮雜弊端乃起、祇求私人營利、不計品質高低、而才狡花販、利用機會攙雜作潮、充斥市上、純棉實不多見、現棉業公會、爲剷除弊害、維持通花信譽、呈請縣府出示嚴禁、

皖省重申禁令 不得播種烟苗

【中央社蚌埠五日電】皖省政府以播種烟苗、久懸厲禁、値茲國府還都已屆一週、地方秩序漸次恢復、國家法紀所在、自應重申禁令、督飭實施、且際茲春令、各縣難保無私行種植潛留毒卉情事、業已令飭民政廳、督飭各縣遵照、嚴密查禁、

蚌埠初級職校 行開學禮

【蚌埠訊】安徽省立蚌埠初級職業學校、昨日上午九時許補行開學典禮、省會各省均派代表參加、計到蚌埠市黨部代表胡劍光、安徽省宣傳委員會黃丹忱、鳳陽縣政府代表王光祺、教育廳長錢慰宗、民政廳長代表、崇正中學校長沈子亮等百餘人、由錢兼校長主席、行禮如儀後、即席致開會詞、次由民政廳代表演講「之乎者也」、教育廳代表沈玉光講述「職業學校學生與生產之關係」、鳳陽縣王代縣長講「學術問題」、崇正中學校長講「職業學校前途之展望」、民衆教育館長林又牧講「社會教育與生產教育」、各代表演講畢、錢兼校長致答詞、最後由學生代表王偉宏致謝詞、十二時許攝影散會、

浙一屆警務會議 舉行開幕典禮
警政部派員出席指導

【杭州訊】浙省新一屆警務會議、於昨日上午九時、在大禮堂舉行、警政部特派代表殷冠之來杭參加出席、來賓計沈幽喬、陸榮錢、孫棣三、時維鏞、傅勝藍、陳秉鈞、高爾和、張迺謙、盛忠萱、計友邦來賓、渡邊特務機關長、坂元憲兵隊長、佐佐木平野三間等、會員計到（警務處）夏煒、吳瑞伯、謝友章、及各縣代表黃秀野、華幼卿、劉蔭儒等百餘人、行禮如儀後、由處長石林森氏報告開會宗旨、會議訂舉行二日、解決浙省警務今後之應興應革事宜云、

本報特稿

京滬沿綫各城鎮 呈露出新興氣象（上）
麥畦榮疇宛似天然錦繡 荒山原野現已遍地桑麻

還都以後、南京、早已顯示了一派昇平景象、六十萬市民、在最高當局領導之下、度他熙熙攘攘、安居樂業的生活、可是也有一部份距離首都較遠的地方、那些鄉村民衆、還在遊匪的蹂躪之下、過他們水深火熱般的生活、因此、在和平旗幟下的戰士們、大家不約而同的鼓起餘勇、咬着牙根、來向前奮鬥、挽救這廣大而奄奄待斃的民衆、

這一次、作者乘了休假之暇、作一次短時間的旅行、在京滬線一帶、看到了不少新興的氣象、很值得把他介紹給讀者、作爲我們今後努力的對象、

在首都下關車站、沿鐵路向東、一直過了和平門、兩旁的田畝、本來有許多荒地、現在爲了糧食的缺乏、當地的農民、也知道積極增加生產、因此、沿途的農田、農已種植大麥小麥、一派青綠的麥苗、還祇有五六寸高、不過內中有許多水田、至今仍未種植、如果能够全部開墾、至少也可以增加一部份雜糧的生產、那許多農民、在雨後初晴的朝陽之下、一批批到田裏去做除草的工作、在大自然的美麗景色中、度他們辛苦而帶有愉快的生活、一個個男男女女的面部、呈現着希望的微笑、當火車隆隆地駛過、他們不約而同抬起頭來、噓出一口氣、來調劑他身心的疲勞。

從火車裏向外望去、沿途的農村、已帶有活潑的春意、籬邊池畔、柳樹吐出嫩綠的新葉、柳條在春風中盪漾、粉紅色的桃花、與綠柳相掩映、再加上田疇裏的春苗、究似一幅天然的錦繡、旅客們坐在車子裏、也不禁身心爲之一快、尤其在都市裏久居的人們、平日不容易享受到這樣的陽春美景、惟有山野農夫、纔能盡情地享受、反而使得一般旅行的人們、從內心發生了無上的羨慕。

由首都附近、到鎮江爲止、本來在是些土山、以前、這些地方大都荒棄、近年來經當局的提倡、已經由附近民衆、種植些樹木或桑苗、和用荒地、來增加一些生產、現在、由棲霞山以東、那些土山上、多數已種植桑苗、爲了改進蠶桑的生產、這桑苗的栽培、也漸漸的成了現代化、那除草施肥等等、都改用了新法、遠遠望去、一排排整整齊齊的桑苗、已在吐出嫩綠色的桑芽、

到龍潭附近、沿山脚一帶、都是磚瓦窰和石灰窰、鼻鼻的黑烟、從窰頂上直透空際、似乎在告訴每一個旅人、偉大的復興工作、也像黑煙一樣、在向上開展、而擴大到每一個空間、

龍潭的水泥廠、在江南一帶、原是最大的工廠、每年生產的水泥、供給京滬沿綫各地方建築上的需要、雖然不敷甚鉅、但是他的數量、也很可觀、倒也挽回了不少的漏巵、事變以、該廠一度停頓、目下已經正式復業、高大的煙突、聳立在山麓、搬運水泥的工人、也非常忙碌、在龍潭車站到工廠門前、本來有一條小鐵路、預備裝運貨物的、現在大概爲了營業上的發展、從廠門口起、一直向東、加舖一段、把小鐵路延長到山南山麓、而且在那邊又蓋造了許多廠房、雖然工程還沒有完畢、然而那些築路的工人、和建築工人等等、也都在極緊張的狀態下工作、這些、無疑是新中國經濟復興的先趨、作者看到了這種情形、內心的愉快、已經隨着微笑而流露、

鎮江附近、和高資下蜀一帶、磚瓦石灰窰、更是些地皆有、在火車裏向山脚上看去、一座座磚窰、真有些像蜂房般密布、那些土山上、幾乎全部種植了桑苗、望去已經很少空隙的地方、由此證明了年來的蠶桑事業、有了長足的進步、在車站附近的山頂上、有一所蠶桑講習所、房屋異常寬大、四周都栽植桑樹、供給學生們的實習、山麓有一個很大的標語、也和南京挹江門裏面所見的相仿、完全用石塊舖砌而成、「努力建設東亞新秩序」九個大字、使得每一個火車裏的乘客、都能够留下一層深刻的印象、

鎮江在從前、未做省會之先、本來是南北孔道、運河由浙江到這裏渡江、因此、商市非常繁盛、現在、省會遷往蘇州、鎮江的市面、多少受到一些影響、只是江北的揚州一帶、受了戰事的影響、貨運全以鎮江爲樞紐、所以在很短時期中、又恢復了他固有的繁榮、鐵路當局、爲了發展貨運、把南門車站到渣澤車站一段、改舖了雙軌、還加蓋了些房屋、當作者經過的時候、路工們正在努力趕築中、預料不久即可完工、這在經濟方面、也是值得注意的一端啊、

蕪湖春雪乍降 氣候如嚴冬

【中央社蕪湖五日電】蕪湖四日晚起、狂風怒吼、繼之大雨如注、氣候亦轉嚴寒、猶如隆冬、五日晨八時春雪乍降、漫天飛舞、迄晚始止、

蘇宣傳委會 奉令撤銷
轉飭各縣遵辦

【蘇州訊】江蘇省宣傳委員會、日昨接奉江蘇省政府祕字第二二七〇號訓令、案准宣傳部咨總導字第二一號咨開、案查本部前爲一統各省市宣傳組織、以利工作之推進、而收宣傳之實效、經擬訂宣傳機構、調整辦法等草案、呈奉行政院核准、並經咨請貴政府查照辦理、並轉飭所屬、遵照在案、茲查該辦法第五項所列「原有各省市縣區宣傳委員會一律撤銷」一節、應即遵照辦理、除分咨外、相應咨請查照、轉飭所屬各級宣傳委員會、遵即一律撤銷、並飭將撤銷情形詳細具報、轉爲見復備查實級公誼」等由、准此、合行令仰該會遵照、並轉飭各縣宣傳委員會遵照、即將撤銷情形、一併具報、以憑轉復爲要、此令、該會主任委員莊江秋氏、已遵令轉飭各縣宣傳委員會遵照辦理、同時該會亦分別趕辦結束、並定於本月八日下午二時、召集委員會議、至於撤銷之日期、聞尚須向高主席請示後、方可決定、

丹陽紀念還都 籌辦平糶

【本報丹陽訊】縣府頃奉省令飭自國府還都紀念日起、斟酌地方財力、舉辦平糶三日至七日、嘉惠平民案、特於昨日在縣府會議室召集會議、討論還都週年紀念、舉辦平糶三天至七天應如何辦理案、經議決、

（一）平糶食糧數量以二百担爲率、因採辦糶米困難、即以本縣食糧管理委員會送丹之洋米爲糶米、幷函糧管委會丹陽事務所查照、

（二）售價遵令照市價減二成、

（三）平糶日期規定三天、由四月八日至十日、

（四）通知第一區公所就日調查赤貧戶口、造具戶口冊、限兩日內呈報、

吳中文獻 廿三期出版

【蘇州訊】江蘇省立圖書館、所編纂之吳中文獻小叢書、出版以來、早爲社會人士所重視、該項叢書均係未經刊本之絕妙材料、前經發行至二十一期爲止、茲二十三期業已出版、爲「一心矩齋尺牘」、係吳縣蔣香生所致葉鞠裳函件百餘通、內容爲講求藏書、及校讎諸端、極爲精采云、

皖建廳積極籌築 李家溝四決口
已在復勘估計中

【蚌埠訊】安徽省建設廳、前計劃修築淮堤北岸各決口水閘涵洞、茲業經呈奉水利委員會令准、先做李家溝等四決口塊石護堤工程、其涵洞工程正在設計中、至沫河口水閘、並飭令同督察處復勘另估云、

前蘇省長韓國鈞 目擊時艱吞金自殺
李長江司令將表示紀念

【本報訊】前江蘇省長韓紫石氏、退修以後、蟄居泰縣海安鎮、事變發生、韓氏曾出爲地方主持一切、羣衆愛戴、詎知上月中旬、韓氏忽感慨世事深覺戰爭之慘酷、蒿目時艱、生靈塗炭、神經飽受刺激、遂自吞金覓死、迨家人發覺時、施救不及、氏已溘然逝世、一代耆宿、氏名望者、莫不聞訊哀悼、按韓氏現年八十五歲、係江蘇泰縣人、前清時曾任翰林官職、與張謇氏友善、民國時、歷任奉天交涉司司長、吉林民政司司長、前三省總督錫良、駐俄公使李家鏊、均與氏相處至好、北伐成功後、復官至安徽省省長、暨江蘇省省長等職、在官時、每日上午六時即起身官署理事、至晚間九時始就寢、爲人清明廉潔、向無癖好、故自奉頗爲淡泊、居官五十餘年、從未沾有絲毫私產、或以公帑稍充私囊、今京市長蔡培、昔爲氏之僚屬、聞第一集團軍總司令李長江氏、亦以韓氏爲人清正、仁廉可風、將有以表示紀念云、

金青劇團 慶祝還都紀念 公演和平血

【本報金山通訊】金山縣青年團指導部、舉辦之金青劇團、爲慶祝國府還都週年紀念、作首次公演「和平血」一劇、以資助興、劇情甚佳、頗得一般好評云、

儀徵環城河道 着手疏浚

【本報儀徵訊】縣南門外北河口、迄舊港一帶河道、長約十里許、爲通漕河要道、頃悉第一區冷紅鄉鄉長黃守文、鑒於年久失修、以是河床日高、幾至淤塞、航船行駛、深感不便、非特影響環城居民飲料、抑且妨礙兩岸農田灌溉、茲擬趁此農隙、從事疏浚、召集白沙、都會、先農等鄉鎮保長約三十餘人、在冷紅鄉公所開會討論、聞結果推冷紅鄉長黃守文、都會鄉長吳冠三、白沙鎮長耿長泰、先農鄉長居玉興等四人、聯名呈請縣政府、在建設費項下撥款補助、一面在城南城隍宮籌設浚河事務所、期於最近征集民伕、開始興工云、

當塗各鄉 組織刀矛會

【當塗訊】城區區長自朱心菅氏接事以來、對於區政之推進、與社會治安、地方秩序諸端、無不力謀改進、尤於團結地方自衛力量、更不遺力、城東鄉之刀矛會、業已組織完整、於日昨正式成立、河南鄉之刀矛會、現亦正在積極籌備、不日即可成立、致城區共他各鄉、亦均在朱區長統計劃下、先後予以籌備云、

滬警局長 因公蒞蘇

上海特別市警察局盧英、於昨日下午三時四十分、由滬蒞蘇、有所公幹云、

鼓樓東 公共行
飲料結晶蒸溜水 拍售木器 銀箱鐵灶 草蓆地毯 歡迎投拍物品
電話三一四二六號等 A895

遺失聲明

遺失聲明
鄙人於四月一日失去木質方形楷書圖章一枚內刻有薛典會印字樣如有人拾得概作無效 薛典會啓 B3104

遺失聲明
茲遺失西區警察局水西門外分駐所第六五二號長警證一枚業經遺失特此登報聲明作廢 劉彥輝啓 B3106

遺失證章
鄙人日前在至下關公共汽車中遺失皮夾一個內有第九號中自協會蘇省分會證章及其他機關證章等一律作廢 吳孝侯啓 B3101

遺失聲明
茲遺失本人（杏蒸）腰圓形私章一只自登報日起以後如有杏蒸兩字章發現以作無效特此登報聲明作廢 朱杏蒸啓 B3096

遺失聲明
茲遺失軍事委員會四五四號證章一枚除呈請補發外特此登報聲明作廢 飽文需啓 B3097

遺失聲明
鄙人故夫張實秋於廿二年十一月十五日賃租王壽彭名下住房小膠巷一號坐北朝南住房一所計勞租頭進平房並排三間天井一方又二進右首平房一間押租計國幣一千二百元正書立合同契約各一紙不料事變時避亂帶外將該合同契約一並遺失茲憑原中王姓回贈此產所遺失王姓所立契約一紙特此登報聲明嗣後該契約發現作爲廢紙無效 B3093 張陶氏同媳張劉氏同啓

金山牌麵粉 南京批發處
榮新洋行
白下路一四九號 電話二一九五六號
常期大批現貨 歡迎賜顧 A791

日商 鎮江麵粉廠 金山牌各種麵粉
金山公司 零躉批售
總事務處 臨時營業處 遷移新址 照常營業
評事街一九七號 建康路二六一號 評事街一九七號 丹鳳街一四五號
倉庫 下關天保里三二一三三號 A800

三新池浴室
西式房間 洋磁浴盆 座位舒適 定價低廉
地址：中華路三山街 A579

義合東磚瓦
南京和平門外東門村四〇號 電話三一七六九號
南京金陵大學側潘家菜園三號 電話三一七六八號
電報掛號〇〇〇一號 A574
自備汽車 代客運輸 取費低廉 穩妥迅速

肥兒聖品

大廈高樓從底起

人體開始發育時期，最緊要的爲各種榮養素，其中尤以維他命A和D關係最多。此維他命AD在自然物中含量最豐富的，首推魚肝油類。但普通魚肝油，因其有一種腥臭油膩，弄壞肚子等弊病，不但小孩子不能進口，即成年人亦多見而生畏。故此魚肝油之服用難，遂爲多年榮養學上未獲解決之疑問。

嬰兒期之保健良品

迨「哈利巴」出，始得謂爲解決無遺。蓋本劑乃現代獨一無二之維他命濃縮製品，原質即由世稱維他命寶庫之北太平洋特產聖魚肝精煉出，每粒小如綠豆，外包糖衣。全無腥臭油膩及妨碍胃腸之弊，無論如何年輕之小孩，亦得如糖菓同樣，喜歡服用。

哈利巴

包裝 壹百粒 伍百粒

總批發處 上海 田邊洋行

星期特輯

徵稿 來稿不論國際、政治、經濟、文藝、均所歡迎。字數以二千字爲限。刊登後，酌致千字三元至五元之酬金。

東亞思想的整理統合

加田哲二

（一）

現在日本正在按道着新的地位。在事變第五年的今日，已到來了非樹立新的理念與政策不可的時期。新體制之必要，即在於此。因此新體制，並不單是日本國內的問題。在這種意味之下，事變處理的東亞思想之再出發點，是根據當局所言明的，新體制不外是對國內國外將要實行的事情而已。

（二）

關於東亞問題的思想，從來主張以中日滿三國爲基準，這樣被議論着。然而在現在的階段，東亞問題已成了世界的問題了。若嚴正的說：其解決必須首先經過世界戰爭的過程的解決之點，才能够達到。所以這個問題，也是由於世界的關聯性。

（三）

從來的東亞思想，若從這樣的見地來觀察，則不能够否定他不是這樣。東亞思想的聯盟論及協同體論等，其立場也是不同。因此恐怕也就不免於謬誤可是想到其中的超越行動之點，和限定其在東亞解決之點，就有了不符合的地方了。

（四）

尤其是在現在，東亞問題，已不單是中日滿的問題，而是廣大的東亞共榮圈的問題了。在東亞共榮圈內的國家民族領域，各有其特異之處。但此中的實質，可稱爲指導國家的日本，非把他的見地擴大到全世界不可，現在尤應竭力主張。

（五）

第二，在東亞共榮圈內持有特徵的國家及民族，各有其地位作爲指導國家的日本，對此不能以同樣的方式來對待之。中華民國和南洋各殖民地，不可同樣辦理。這是近衛聲明及其具體的表現，不得以中日國交調整基本條約的精神及方法，照樣適用於南洋。

（六）

在現在，問題已複雜化了。爲適應此情勢，將東亞思想整理統合，將其劃一目標，使之更爲明確，這是目下的緊要急務。在此意味之下，當局者對於排斥晦冥日本主權的思想之事，便爲再出發點的最重要事情了。（萍譯）

翻版書

毗伽

初到上濟去，走進西書店去看看，那簡直是個怪現象。你會看見滿眼滿鼻的大名頭——莎士比亞和天尼生，巴爾札克和蕭伯納，卡塞挪發和齊林尼，馬克司和拉斯基，狄斯拉瑞和漢德森和邱吉，政治家，財政家，經濟學家，藝術家，詩人，一個個穿着五光十色的紙套，等人收買。而且標價是那樣賤，使你簡直不相信自己的眼睛。終於你自己取下一本來——拿在手裏就那麼屁輕的——翻開來一看，紙張是那樣惡劣，油墨和印刷又是模糊不清，這才恍然而悟，這些是翻版書，不是眞貨；它們是想發橫財的投機家偷着印出來的。一位老住上海的買書朋友會告訴你，要買書最好到南京路別發，或美國圖書公司——或者環龍路的紅鳥書店，假若你要買法文書的話。在那些地方，因爲管理的是英美人或法國人，翻版書是不讓出現的。

翻版書，西文叫做 Pirate edition，是翅奪別人的著作權而印的。Pirate 是海盜，所以翻版書實在是強盜書；又因爲這些書都有一本原版書做底本，照原來樣子依樣葫蘆影印而成，所以又可以稱爲僞書。古時沒有盜印書；那時候刻書是賠錢交易，有人肯挺身出來貼錢，那是歡迎之不暇。直到清末，張之洞著書目答問，還附帶勸人刻書，其實他那時候印書發財的已經大有人在了。書到了有翻版書，是印刷進步，印書大大賺錢了之後，才有的。狄更司吉卜齡的小說因爲銷路廣，在美國就有人盜印，有幾本頗不容易獲得，現在居然被藏書家出高價買來珍藏着，它們的竊盜行爲已爲人淡忘了。不過這是例外，多數的翻版書都是不久便被時間淘汰掉；即使在舊書攤上偶一出現，也是被人拿起鄙夷地看一下，隨即丟在一邊。別看那些逛舊書攤的，越是他們，翻版書越看不上眼。

不過盜印書雖說有人做過，像上海現在這樣公開地大規模翻印原版書卻眞是駭人聽聞。莎士比亞是死了——上帝保佑他的骨頭——可是蕭伯納還活着——假若他老先生高興再到上海來的話，莫讓他遭遇窘襲——看見他那本快樂的戲劇，一定會大生其氣，鬍子蹺多高：「怎麼我的書會印成這樣子；而且這書銷了多少，怎麼沒有人把版稅算給我」？這時書店老板會笑險對他說，「老先生，眞抱歉得很，我們這地界是沒有加入國際出版會的。而且即使加入過，國際出版法現在也管不着了。時勢造成我們的機會，活該我們發財。你們的原版書來不了，我們的書架空着，所以我們就粗製濫造「莎士比亞，大尼生，對不起連你老先生也在內……來撐持書店的場面。你老素來喜歡說風涼話，怎麼碰到自己的事，就動這大的火。」蕭伯納一氣說不定第二天就坐船回英國去；消息傳到歐羅巴，其他作家要到中國來遊歷，也將視上海爲畏途。（我說句神經過敏的話，近來上海洋口口紛紛回國，說不定和這有點關係：翻版書鬧的太不成話了。）

可是你若然不是蕭伯納，而以一個中國人的資格去訪問書店老板時，他却另有一番話說：「不錯：我們是在盜印書；不過這是爲的大衆。書是精神的食粮，你總不能看着這方生靈活活的餓死。書不過是書，莎士比亞不過是莎士比亞，原版的也是讀，翻版的也是讀。」這番話，在些飢不擇食的人聽來，也在頗爲有理，不過有些人却寧可餓肚皮，這就給書店老板的話打了個對折。無論如何，一千種飾辭抵不了一個理由——盜印書。翻版所象徵的是一種人神所共諱的罪行，不管有國際法沒有國際法，它是不潔的，無廉恥的，卑下的，它的存在是可詛咒的生存；它的封面和紙張，手摸上去就像摸着傳染梅毒病人的皮膚一樣使你起慄，而它那墨黑手指的油墨便是傳染的病菌，它，文字無論是寫得怎樣美，在懷着鬼胎的心情下讀着也將索然無味，你會覺得莎士比亞的亡魂或者蕭伯納的生魂——啊！無數無數古今來你所景仰的陰靈，負屈枉寃地在你的背後窺看着，羈障着，你正看得高興，說不定他們就會在燈下出現，或者發出啾啾的怨聲。

My hearr as dy as durt
Awicked whisper came and mabe

古勒立治的老水手的經驗記就是你這時的經驗。當你翻閱的手指要染黑時，你的心懸也差不內罩下一層黑影了。

擱在書架上看看，不但神會時要悵意，就在平時擇書猶如擇妻，或者拿在手摩挲摩挲，也要不討厭才好。因爲我們這裏是選擇一個生命伴侶，所謂生命伴侶也就是把自己的生命交給它。一本好書是我們一世的受用，一本翻版書可以是你一生的汚點。若然這一點可以放鬆，世上還有什麼可以執着的？

「惡紫之奪朱也，惡鄭聲之亂雅樂也，惡利口之覆邦家者。」「我之惡翻印」書者亦如是。

路

讀者詩選　羅荔

從最遠一代的祖宗，
他們用一雙脚走著一條蜿蜒的線；
經過了許多人，
又經過了許多代，
於是開闢出一條羊腸小道來。

❖　❖　❖

他們的子孫：
曾用許多雙手，
許多把鋤頭，
闢成了一條平坦的石路。

❖　❖　❖

今天，
我們該是開馬路的人了！

即景

陳夢家

女人在她年青的時候，
正如田當中稻稈的挺直；
稻子在快要成熟的時候，
夕陽下照着它黃金色的穗子。
等到收割的日子一到，
穗子打成米，稻稈捆成堆；
打稻的婆婆頭上的稻草，
彷彿是當時青春的花朵。

石縫草

陳夢家

——追憶二十六年新市。

有三兩技不知名的石縫草，
從青石砌的牆縫中挺身起；
它開出紫白色的花淡雅如君子，
使那牽牛花望形而自愧。
但是牽牛嬌嫩臨風的窈窕，
獨立在竹竿上嘲笑石縫草；——
直等到春水漲滿，河魚穿梭，
青竹作了老翁的漁竿。

（編者按：久違了的夢家詩人，戰後我們很少讀到他的作品，最近偶然發現着他兩首近作，特轉刊於此，以嚮讀者。）

英國報業發達史（下）

Wickham Steed 著　哲生節譯

在威廉三世時，又有夜報出現，大抵都是報告體育新聞，賽馬和賭博等的結果，人事的異動，證券交易所市價的漲落，以及其他各種社會新聞。在這些報章中，現在碩果僅存的，只有倫敦公報。這一種報章是在查理二世朝代在牛津創辦的，定名牛津公報，後來經過大火之後，搬到倫敦，才改名倫敦公報，每週出版二次。內容有新聞，廣告，法庭和政府的文告等，當時這種報章的最大缺點就是「開天窗」，有時甚至半版都是空白，其原因當然是由於材料不足。

在一六四〇至一六八八年之間，英國報章粗具規模，這決不是偶然的事，換一句話說，在查理一世，查理二世，和詹姆斯二世各朝，是英國歷史上最混亂的時期，人民心裏的政治思想，衝突非常利害，政治自由的要素，爭論極烈。因一六八八年的革命，詹姆斯二世的放逐，和威廉及瑪利的承襲，英國的政治思想總深深的感受到歐洲大陸的影響，在洛克（Locke）所著的「容忍」和關於人類的良知」等文字中所代表的思想的運動，直接或間接的引起了「萬象學」，這種萬象學（Encyclopaedism）有一部份對於一七七六年七月四日美國獨立宣言的條文，雖應負相當責任，但到一七八九年法國革命時，又達到了最高潮。這種思想的運動，如果沒有經過英國報章對於它的根本原理，不斷的予以討論，是不能傳播得如此廣大而光芒萬丈的。而報章所以能够列載這種論文，乃是由於一六九五年國會採取重要方策以後，使言論出版多少獲得了自由所致。

自一六八〇年以後十五年中，出版業受查理二世宣言的桎梏，限制未獲許可的新聞書籍之印行。國王查理法庭首席審判官史克洛格（Scuoggs）曾說沒有得到國王的許可，而擅自發表任何公共新聞，不論準確的或僞造的，都是違背公法的行爲，凡是發行任何報章的，不僅不合法而且表示存心破壞治平。因爲報章和紀載新聞的書籍在高壓之下，作者須受體刑或是無期徒刑，所以無時不在搖搖欲墜的危機中，因此新聞信重新恢復了它的重要地位。即使在威廉三世的時候，起初的情形雖然稍見改進，史克洛格的法令仍極有效力。但到一六九五年時，出版界方始大見光明，除在戰時外，官方都不得干涉。

從此以後，英國的出版自由方才獲得了合法的基礎。基礎既立，出版業就得到了一個發揮效能的機會，下議院的大多數議員都相信在查理二世及詹姆斯二世時代統制出版業的反應，而明瞭發表和評論新聞的自由，其危險性雖大，但決不至於比較公衆對於這種自由的需要更重大。從此這種觀念就控制了英國人民的公共心理。

英國出版界從統制制度下獲得了解放以後，在幾個星期裏，就有許多新式的報章成立，出版的期數也大爲增加。一六九五年五月十七日，創刊了飛行郵報（Fiying Post），每星期發行三次，飛行郵報出版以後，不久就接着有現代英國報（The English Courant），郵童報（Post Boy），和先鋒週刊（Weekly Messenger）等相繼發行，上述各報都是晨報。但至一七〇二年三月十一日，始有每日時報（Daily Gourant）的發行，這是英國發行日報的嚆始。該報發行時，聲明其計劃乃在發表一切主要新聞，務求較郵遞爲速，并力求其簡潔正確，以免一般普遍報章的草率。麥爾保羅（Marlborogh）在法蘭特爾戰役之勝利使公衆對於最新穎新聞發生興趣。一七〇六年麥爾保羅在雷密爾斯擊敗法軍，於是每日時報就在晚上發行補充版，標明「今晚接得的快訊」。這就是英國夜報業的始祖。其後兩個月內就產生了「晚上六時」發行的「晚間郵報」（Evening Post）。

在女皇安（Queen Anne）的朝代，從各方面觀察，都是英新聞事業的躍進時期。坦脫勒報（The Tatler）和觀察報（The Spectator）雖是雜誌而不是報章，但每日時報歷經多年，始終維持其正規的晨報地位，公衆對於印刷的新聞和評論，都有很大的興趣，力足維護這種言論自由的出版物。晚間郵報之後，又有「晚間時報」發行，不啻是晚間郵報的勁敵，競爭頗烈。週報和雜誌的發行，更是指不勝數。在這些編輯和投稿的作者中，以丹尼爾德福（Daniel Defoe）爲最著，他所著的羅賓遜漂流記（Robinson Crusoe）連續在星期六郵報（Saterdays Post）上刊載一六五期之多。

實在德福在解除新聞統制以前，對於復興公衆輿論的奮鬥，很有功績。他公開的冒寫文章，因爲他的鹵莽，曾經受帶枷，徒刑，和罰鍰等處刑，但是他却樹立了一個新聞記者的典型。喬治一世朝代，華爾波爾（註）（Walkole）恐怕以後再有這種情形發生，所以他竭力破壞出版業的自由，貶抑報章的價值雖然他替出版事業要求對皇室和國會應有無限制的自由，但同時他又站在反對的地位，在他任職的時候要求各部大臣應有強制的權力。他說：「各部大臣，是有充份的大權的，他們執有賞罰，充公私款，寬恕，和譴責權」。華爾波爾盡量利用一切脅迫和腐敗的手段。如果他不能完全停止輿論的酷評，他就用惡勢力來貶損報章的聲譽，這種政策，一直堅持到十八世紀末葉。這樣成爲習慣之後，新聞記者和報館主人都設法獲得政府的支持，甚至泰晤士報（The Times）的約翰華爾特第一（John Walter I）每年也受財政部三百鎊的津貼，後來停止支付，他仍舊要求繼續，好像這是他的一種權利。一八〇三年，他的兒子約翰華爾特第二繼承父業，任該報總理時，在財政上和行政上爭得了獨立，英國的新聞事業纔又得呼吸自由的空氣，而對於公共事業，也可自由加以評論了。

公益事業的保障，本來是不容易獲得的，但是報業自由的保障，更不容易獲得，而且獲得之後，也是非常不容易保持的。對於一般有勢力的人，他們都是喜歡人們頌揚，而在他們有什麼劣跡的時候，再加以頌揚，當然也更投其所好了。新聞記者本身覺得在政界人士間能够如此，當然也興味愈濃，而更覺有利可圖了。實際上他們已經放棄了公衆輿論前前的效能，貶損了報章的價值及其對於公衆的影響。「新聞記者學校」盡力把百年來報章爲爭奪自由而艱苦奮鬥的史實敎授給學生，使學生能够瞭解十七世紀和十八世紀的情形，而各自防杜當前的種種不良影響。如果像喬治三世（George III）時代的情形不再發生，那末不論現在和將來，對於報章所加的桎梏是可以設法克服的。

（註）華爾波爾曾在一七二一年至一七四二年時爲英國執政。

新聞屑

在美國，近乎有十萬人從事於新聞事業。爲應付國內外需要起見，共出版日報二千幾百種，週刊約在五千種以上，關於新聞性的刊物，包括日報週報在內，全國共有一萬三千二百八十種。

戲劇類

夫子廟 中華大戲院 貢院街
今天無上貢獻 女英雄 敢云空前！也許絕後！
南國影后 李綺年 首次傑作 張翼 鄭重 韓蘭根 關宏達 主演 嚴幼祥 文逸民 范雪朋 合導 客串
寫五胡亂華時代！悲感壯烈之事跡！（藝華出品）
還啓者：敝院向以首輪影片貢獻本京人士，以「票價」亦力求平等化爲原則，茲以物價激漲，不已成本攸關，故自四月三日起「票價」重爲改訂，尙希各界諒鑒焉。
（指定席）大人 220 軍人 210 小人 120
樓上 大人 150 軍人 100 小人 70
樓下 大人 100 軍人 60 小人 40

國際劇場 新街口世界大戲院舊址 電話二二九四二號
今天貢獻法國香艷愛情巨片 佛蘭可絲羅 琴馬蕊悌 主演
女人的都市 LE KERMESSE HEROIQUE
只映二天 幸勿錯過

夫子廟 飛龍閣 今天日夜兩場公演 偉大傑作
三集 啼笑因緣
老牌電影明星譚志遠導演 · 王萍編劇
劇情比前集更精彩！演員比前集更加力！生動細膩 哀艷熱情！

南京大戲院 保險客滿 火速定座
今天日夜初次公演 十四本 濟公活佛
本本勝從前 步步入佳境
這裏有：官太太軋姘頭——使人慨嘆 苦鴛鴦遭厄運——令你興悲 惡霸強搶民女——使人氣憤 活佛懲儆強梁——令你鼓掌
隨票奉贈特刊一冊

麗都大戲院
今天日戲半價 麒麟豹 瀟湘夜雨 富翠霞 富麗霞 武家坡 李小鱗 小叫天 本四鐵公雞
（今天夜戲）孟鴻茂劇團 領導合演 彭公案 二集

夫子廟 羣樂戲茶廳
日戲 南雪雲 金鳳樓 打花鼓 打嚴嵩
晚戲 金鳳樓 南雪雲 張影劍 鳳還巢 林艷春 張文卿 鳥龍院

地址夫子廟 A677 天香閣戲茶社
今天日夜戲 曼麗 王寶釧 林晚如 三堂會審 孫蘭彩 孫彩梅 孫彩芳 龍梅鎮 南天門
林雲再 白梅芳 何可人 今晚一齊登台
請大歌星准時登場

國府還都慶祝兒童節特別犧牲買一送一
中央大舞臺 永信公司 光明京劇團 地址淮海路口 電話二三〇八七
新雲秋 紀鴻春 崔鍾麟 胡志鵬 袁素琴 孫寶義 張英武 慧君 新月琴
票價 對號一元 花樓七角 正廳五角 頭等二角五
今天日夜兩場全班一齊登台唯一好戲（京地罕演有文有武唱做佳劇）
全本鎗斃閻瑞生
捐稅在外 日夜一律 上午十一時 開始售票

秦淮唯一高尚樂府 紅梅餐廳
座位舒適．舞池寬暢 燈光優美．陣容堅强
福森樂隊協力伴奏流行歌曲 特聘滬港紅星準時到場侯教
地址：夫子廟貢院街 A820

國際飯店 聯歡社 旅社 新開舞廳 中西大菜 美味適口 舞女特色 舞池寬大 房間整潔
電話22949號 地址：夫子廟

馬慶康 祥和食品號
新增上等 波士頓克餅 每磅一元五角 什錦夾心餅 每磅一元八角 牛奶花米餅 每磅一元五角
麵包 輕鬆可口 味美價廉
中華路一六五號 地址：中華路府東街 電話：二三八九一號 A535

夫子廟 太平村支店
清水山楂糕 清口甜支酸 白塔花生糖 椒鹽杏仁 椒鹽榧子 奶油瓜子
應時 猪油夾沙青糰子 玫瑰香糟乳腐 散裝眞正西湖藕粉

南京 華藝支店
罐頭食品 洋酒雪茄 西點茶食 糖果餅乾 四時鮮果
地址 中山路珠江路西口

夫子廟 小蘇州
葷素棗豆糕 鴨肫肝大王 鮮肉 火腿 豆沙 湖州粽子
新增奶油瓜子 精製五香牛肉
福建土產 代售名廠出品 糖果餅乾 罐頭食物 一應俱全

中山服裝公司
自運歐美呢絨 花色應有盡有 特聘優等技師 專製時式服裝
朱雀路四十七號 A821

首都服裝界 屈指第一 大新公司
新到最新項特級名貴呢絨綢緞
精製女子旗袍 春季大衣 高級西服 袍褂大衣
地址建康路一五一 電話二二七六九

老大綸綢緞局
建康路黑廊街 花色多 定價廉

首都第一 花色大王 凱利公司
春季綢緞 花色多 春季呢絨 品質高
自三月十五日起 大廉價 大贈品 三星期
歡迎春裝 勿失良機
中央商場內中部轉角

公論南京市洋服界首席 三江商行
西裝 婦女時裝 大衣 海陸軍服 專家
行址：建康路一〇一號 三山街口 原址聯陞成鞋莊 A445

盛錫福帽廠
高級呢帽總匯 廉價發售皮手衣
建康路一二一六號 支店：中央商場門首

夫子廟 華美鞋室 A513
春季男女皮鞋 時式各種走鞋 任君選購，請到

天津三聚鞋店 中華路一〇八號
選辦高尙材料 新法精工製造 最新異樣時鞋 男女高等皮鞋 工料花樣完善 貨高價實久着

永寶齋珠寶店 中央商場
收買 鑽石珠寶翡翠 豐價 A818

諸君 欲攝現代化的最精美藝術像 請到
亞洲 新都 照相館
太平路 電話二三二七四 淮海路 夫子廟 龍門街
取片準確 包君滿意

照相材料 福記 A779
總批發部南京白下路二一二
明媚春光，仕女們留雪泥鴻爪，斯其時矣。敝行貢獻大批富士人像軟片及人像乾片AI乾片於本外埠照相同業定價克己現貨滿庫
（每月第一星期及第三星期規定休業希注意）

世界知識

一日一報人之警欵

名記者馬林飄氏（Malline Pew）說：「報業的特質是在於他是一種商業，同時又含有一種非商業的重要因素。」

最近的美國輿論

鈴川勇　火羊一譯

金元王國的美國，一舉一動，都引起全世界人們的關心，從前如是，現在亦如是。現在歐洲被火藥氣味所包圍，美國輿論對美國之參戰，援英，對日政等等問題之主張如何？此事不僅日本人關心，即全世界人亦無不注意。美國「弗奧久恩」雜誌等調查機關，時常測驗美國輿論的意向，並發表所得的結果，其中以基拉甫博士所主持的美國輿論調查所的調查，最爲可靠，並得一般人的信仰。

美國輿論調查所，成立於一九三五年，設立於紐折爾州的普林斯頓一九三六年因預料羅斯福與藍頓參加競選的結果，而獲得劃期的成功，於是著名，此次對羅斯福與威爾基參加競選，所作預言，亦頗正確。該所的調查方面，是根據基拉甫博士的「從一滴血中，可診斷出全身血液的健康」的理論，由國內少數人的意見，推測大多數人的意見。現在我們看一看基拉甫博士本年一月下旬所發表之美國輿論的趨向：——

參戰與反對參戰

現在美國人主張應參加歐戰的不過佔百分之十二，較之大戰剛發生時，增加了百分之七。主張參戰與主張不參戰的比例，隨國際情勢之發展，常有變化。去年九月，主張美國加入英方參戰的，不過佔百分之五，後來因德國採取閃電攻勢，戰局有新的展開，其比例漸告增加，迨法京巴黎爲德軍攻陷時，主張美國立刻參戰者，已達百分之一九，即佔美國全人口的五分之一。但法國與德停戰言和之翌月，美人的頭腦冷靜，主張參戰的數字已減至百分之十三，厥後因德機慘炸倫敦之刺激，又告上昇。惟去年十一月，英人在埃及之勢力增強，成觀望的形勢，據十二月半的調查，主張參戰者，已降至百分之十二。

有件頗饒興味的事，就是美國學生間之反對參戰程度，較一般民衆爲高；在去年德軍侵入斯堪的那維亞時，基拉甫調查一般民衆主張參戰者佔百分之十二，但據另一調查機關調查美國著名的一百五十所學校，一般學生主張參戰者僅佔百分之二而已，吾人由此可知美國學生多反對參戰！

又有一件值得注意的事情，據美國輿論調查所在一九三七年的調查，上次大戰時，主張美國不參戰者佔百分之六十四，主張參戰者佔百分之二十八，但據本年初之調查，主張參戰的佔百分之四十二，主張不參戰的佔百分之三十九，美人現已將上次參戰所受之痛苦忘卻了！

援助英國

現在美國人主張援助英國的佔百分之九十，主張美國雖引起參戰亦應援助英國的，佔百分之六，在英前首相張伯倫採取綏和政策，與德國訂立慕尼黑協定時，已有百分之五十五的美人主張英德發生戰事時，美國應供給英國以武器，軍需品，飛機等，故我們可以說，美國輿論早已作了改正中立法的基礎工作。

强化國防

美國現在正竭力强化國防，已有八成自十六歲到二十四歲的壯丁入伍受軍事訓練，一般人對之均不表反對。一九三五年，即希特勒握得政權的翌年，美國輿論有百分之七十，高呼强化陸海兩軍，百分之九十主張整備空軍。

美國對日輿論惡化

美國對日輿論的確是很難把握的，現在已告惡化，厥係事實，據一九三七年的調查，美人反對「抵制日貨案」的約佔三分之二，但至一九三九年，贊成的，卻佔三分之二，此可證明美國對日輿論之惡化，日本與德義訂立三國盟約，日軍進駐越南，日本之調停泰越紛爭等，亦是使美國對日輿論惡化的一個原因，此已由美國報紙雜誌予以反映，有一點值得注意的，美國西部從前是反日的，現卻持冷靜的態度。現在東部各地方反而高唱反日論調。

國內問題

羅斯福的三次當選，使美國的外交政策帶有參加戰爭的危險性，若是不發生此次歐洲大戰則威爾基或將當選，但威爾基在數年前乃是「華爾街」的代言人，此項參加總統競選，竟得到二千數百萬票，實出人意料之外，最近美國國防產業時常發生罷工風潮，但以美國輿論視之，則多反對，佔百分之六十一，贊成工人罷工者，僅百分之二十七。（譯自朝日新聞時事解說）

搜尋秘密電台的新儀器

·德祜·

越叢山，超重洋，瞬息萬里，這是無線電奇特的效力，因之戰爭時，對敵兩國，更想盡千方百計使用無線電波來混亂對方電台的電波，破壞對方電台宣傳發令的計劃，同時再設法偷收對方電台的電碼，以研究對方的軍事虛實，故在戰時，無線電的重要，是駕乎一般輕重兵器之上了！

美國還沒有正式參戰，但國內之對於無線電的檢查，已極嚴厲嚴密，因爲美國警察的無線電台，時常被有組織的匪類從中破壞，而盜方常常發出相同的音波，騷擾警方電台，使發生盜案時，縱是報警，也失了效用，而近來無線電的超特進步，在桌上或櫃檯裏，只要放了一個小小電機，即能任意的和外面通報消息，何況巨廈大屋，儘此微小電機，本不易發覺，等到警方發覺盜匪所在，而去捕捉時，他們早已收到同黨的預先報告，逃之夭夭了，試問警方又有什麼辦法哩。

盜匪橫行，社會不安，是任何國家所不允許的一樁事，爲了捕獲盜匪，只有設法破壞這種不法無線電台的成立，在美國最近，已發明了一種新的儀器，形如鏢狀，內有一指針，鑲有水晶爲鏢蓋，精巧玲瓏，如果附近發生有不法者無線電台成立時，說也奇怪，指針便立即跳動，此種指針的使用，僅需通以電流千分之五的安倍，便能發生作用，一俟指針跳動指定方向，便可證明已有不法電台的所在了，隨着指針的指引，便可神不知鬼不覺的破獲不法電台。

在美國現在已有一百一十五個秘密無線電偵察員了，他們都具有豐富的無線電上的學識，他們的工作，不僅是偵察不法無線電台的設立，就是普通的無線電台，廣播台等，也時時加以檢舉的。

海峽中德偽裝的巡邏艦

潛艇戰與水雷陣

每個水雷值二百金鎊

每爲戰爭經濟之背景，第二次歐戰之重心在海面。觀夫潛艇轟炸之烈與水雷封鎖之嚴，略可想見，英國商艦之未自裝砲械者，駛入大西洋面之危險地帶，不敢獨行，大抵結隊成羣，而由大軍艦左右各一，伴同照護，復有開路與押尾之潛艇，左右並進，從事弋察，若英商船在海面，發見敵方之水雷，其最簡捷之滅雷方法，爲即電告近處留候之漁船，憑藉摩托之速力，駛往尋獲而開砲遙擊。水雷分兩種：一種用於毀潛艇，須使沈入海底而後浮起，停留於海面以下八十乃至一百英尺（約合三十公尺）之深，四周滿佈觸鬚，而成網，潛艇苟誤經其旁，即未貼近水雷而略動觸鬚，已可轟然起炸，上屆四年歐戰期所毀德艇，循此道以沈沒者，竟佔四分之一，世上決死冒險之事業，當以潛艇中人爲首屈一指，其又一種之水雷，乃以毀滅海面大小各艦艇，其停留處入水之深淺，應視艦艇之大小種別而異，例如潮未漲前平靜無風之海面，來一大戰艦，苟其下所停水雷，離水有十二碼（約八公尺）之深，竟可僥倖通過而不開炸，但一日之間，海潮之漲落無定，例如英國西海岸之白烈港每日潮水漲落，有四十英尺（約十三公尺）之殊，則其卻可湊準起炸之危險時，一日二十四小時內不過數分鐘，此間海面行船的觸之與否，端賴有精密之計算，其危險之程度，正如空中落炸彈，並非盡人絕無逃免之機會。水雷在海中停留處所之高低，乃先細算海面以下深淺不同之水壓力而使之自湊動準，水雷爲一大圓球，重達七八百公斤，其直徑三英尺六英寸（合一公尺有奇），大過一個圓桌面，球面滿佈一撞即破之玻璃泡，內貯可以生電發熱之化學質料，其每一枚水雷之成本，約及英幣二百鎊左右，前後二十五年間，未聞有甚大之出入，而在第一屆歐戰末期，英國用以橫斷北海之雷，則多至十二萬枚，雷置於海中，若無巡弋之專船，斷電率以擊滅之，恐在停戰之兩年後，尚須遇觸即炸，而爲害洋面之交通。

地球的末日

·哲生·

花花綠綠的世界，總有一天會走到它的末日。但是什麼時候纔是世界的末日呢？怎樣纔是世界的末日呢？據美國紐約自然史博物院海德太陽系儀的主任管理員惠巴爾頓教授研究的結果，他保證世界的末日還遠在千百萬年以後。那末怎樣纔是世界的末日呢？巴爾頓教授觀察天文學的結果，他也得到了許多成就，現在已經研究出來的，大概有下列四點答案，天文學家認爲無論那一種，只要一旦實現，那便是世界的末日了（所附各圖，是由名天文學家華爾脫法樓所繪）。

第一圖　月亮破碎轟擊地球

月亮如果受到地球的引力而被這引力撕成一片片的時候，月亮粉碎了，但是地球也受到粉碎的月亮的轟擊，走到了它的末日。

第二圖　熱度消失世界冰凍

無論什麼東西，現在像太陽般燒着的，將來總有一天會燒燬，到了那個時候，全地球沒有了熱，整個的世界也就冰凍起來了。

關於空氣（下）

虹霓與暈珥

當太陽初出時，其顏色鮮紅可愛，與平常之作蛋黃色者不同，是爲旭日，旭日紅色之所以顯明者，由於清晨日光抵地，中途所經過之空氣極厚，在中午則所經過之空氣層較薄，所經過之空氣層愈厚，則光線之受反射者愈多，不特青色藍色之光波已反射無餘，即光波較長之黃色光線，亦受影響，僅餘光波最長之紅色光線，所以照耀晨光熹微之世界而已，夕陽之所以作紅色者，亦可以此理類推。

夏季雷雨前後，往往見虹，虹所在之方向，與日適相反，朝則見之於西，暮則見之於東，吾人背日殆能見虹，虹之光彩，七色皆備，由於日光經雨點而後，白色之日光，分折爲紅黃青等色而成，凡日光過雨點時，經一次折光，則成主虹，經兩次折光則成副虹，副虹各色光彩，還不及主虹之顯明，且其顏色排列，亦與主虹相反，爾雅釋天謂「虹雙出，鮮盛者爲雄，雄曰虹，暗者爲雌，雌曰霓」霓即副虹也，是則古人於虹霓已能辨別清楚，但謂虹霓有雌雄之別則妄矣！俗謂虹能截雨，其典出自詩經「朝隮於西，崇朝其雨」。意即方而見虹，則其雨終而止矣」，朱子語類謂「虹非能止雨也，而雨氣至是已薄，亦是日色射散雨氣」云云，其言極透澈，不但道破虹之不能截雨，將真正理由說出，惟其雲薄雨稀，所以能漏日光，惟其能漏日光所以見虹也，俗稱虹能截雨，未免將因果倒置也。

禮記月令謂「季春虹始見」，又曰「孟冬虹始藏」，是明明以季春至孟冬爲虹見之時期矣，但虹何以能見於夏季，而不能見於冬季，此科學上之理解釋之，夏季之雨如雷雨驟雨等。其來也驟，故諺有夏雨隔牛背之稱，其範圍較冬季之雨爲小，而往往村之一方有大雨，而他方能見太陽，亦有同時降雨而併見太陽者，苟當時吾人背太陽而向雨，則即能見虹矣，冬季無隔牛背之雨，亦不能同時降雨而併見太陽，此冬季之所以無虹也。

暈與珥亦有別，呂氏春秋謂「環繞四匝曰暈，在日旁內向曰珥」，暈珥之所以生，由於上層空氣之含雨點成水針，日月光線一遇雨點水針，即生散光或折光作用，而暈珥於是乎生也，故暈珥實爲將雨之兆，凡光環不能有也，珥惟華環能有之。

日月之外，均可有暈珥，暈有兩種，其小者名爲光環，其大者爲華環，光環直徑長自四度，以至二十度（按月亮直徑爲半度），華環直徑則或爲四十五度，或爲九十度，暈之佳者七色皆備，但普通所見者，光環作橙黃色，華環則作白色，尋常光環華環不並見，暈愈小則愈足爲降雨之徵，蘇老泉謂「月暈而風」田家五行謂「月暈主風，一方有闕，即此方風來」。又曰「南耳晴，北耳雨，日生雙耳，斷風絕雨」。此皆似是而非者也。惟東方朔別傳稱，「有赤雲氣如冠珥，上以問朔，朔曰，必大雨，後數日果大雨」，則東方朔似已知此理矣。

海市蜃樓

海市蜃樓，古人以爲荒誕不經之語，但拿破崙征埃及，於沙漠中忽見汪洋之大海，英國陀浮與法國隔英吉利海峽，相距有二十餘英里之遙，尋常不能見對岸，但有時在陀浮能見法國之海濱於空中，地中海之馬耳他島與西西里島相距更遠，約有五十英里之遙，亦能時見空中樓閣，宋沈括著夢溪筆談，中稱「登州海中時有雲氣，則宮室台觀，城堞人物，車馬冠蓋，歷歷可觀」。按山東圖則知與蓬萊相隔者，有廟島列島，相距遠近自二十里以至有里，登州之能見廟島於空中，猶之馬爾他島之能見西西里島，英國陀浮之能見法國海濱於空中，由此觀之，則海市蜃樓之爲事實可信矣。

海市蜃樓由於空氣之折光而生，譬如甲丙二處相距甚遠，本不能相見，因海面之空氣受海水之影響，溫度較上層空氣之溫度爲低，遂生折光作用，由甲折至中間之乙，乃生反射，復由乙折至丙，故有時在丙處之人，已與地面平行，但在丙處之人，因光線爲直線，乃見甲之小影於丙處，而成海市蜃樓之現象。（華）【完】

幾種應提倡之植物（上）

中國地大物博，向爲世人所推崇，但以文化及科學程度落後之故，致嘗貨棄於地，土地未能廣爲利用，實爲可惜，茲略舉幾種應用植物之種法，所費不大，而獲利實非淺鮮，對園藝有興趣者，不妨一試。

▲冬菇　冬菇價值甚貴，以來人工種植之法，先將舊地板造成木框，約長五尺，寬二尺，底面之四隅，裝以根木柱，高約尺許，將木框層層疊起，則各框可離一尺，不惟透風不悶，亦便生後採取，種菇之法，先取稻柴置牛棚，馬廄中，一任踐踏，使吸收尿糞，十分透足，乃出堆積俟發熱後，勻補框底，約厚三寸五分，上面鋪黑泥一層，約厚一寸半，泥土再鋪草料一層，草上再鋪黑泥一層，厚俱如前，如是則適與框口齊平，鋪置既訖，即將冬菇種入泥中，用舊蘆席遮就，菇自生長，但此菇框，須放置於向南溫暖室中，大忌北風，屋之周圍，須全用蘆席遮住，屋內溫度務須在華氏十度以上，若較低於此必須生火助之，至菇優劣視其種之良與否而異，欲得佳良之菇種，須選開如傘形之菇，留而勿採，候其老熟，方採摘陰乾，碎爲粗菇，即可作菇種矣，依此種植之法，每木框，可產冬菇兩斤，若連種十框，可得二十斤。

▲苧蔴　苧蔴也，一名直蔴，欲栽之，不必美土，雖荒野山土，河堤池塘，及溝旁畦畔，皆發生繁殖，不須肥料，不煩耘耨，即廣生如芒，又能割根分植，或插根接條皆宜，故繁殖之多，實不可思議，一植之後，雖欲芟除，亦不甚易，年盛一年，自百千株，乃至不可算數，奧人尼泊爾篤云，苧蔴一株，能簇生三十五莖，一屆六尺，每歲可刈三四次，至五六次，新法栽植苧蔴，須先於寒中耕苗鋤地，細碎土塊，多澆糞而露置之，至二月中旬作畦，若種麥然，然後上種，但苧蔴係宿根草，故分根爲便，不必種實也，故法於春日採根，採根，斷截至五六寸，斜插地中，微蔴尖端，覆薄土，最初二年中不能收穫，至三年後方得收穫，鋪苧殼而藏之，陰雨則注入人糞，入春芸除雜草，則與前鋪置之苧殼，至芽出一二寸時，俱放火焚之，否則於除草時，芟去其芽，穿之須芟去者，以初次出芽必少，故也，至二次發生之芽，乃可養育，初芽芟去處必施堆積肥，而更加入糞一次，至二次芽出，又芸草一次，收穫約在八月下旬開花之際，其株經數十年，則次第腐朽，故株數減少，當分其他根株以補足之，收穫之莖，即去其枝，浸入池水，河水中約數時，至一晝夜，俟莖含水已足，然後取出剝皮，舊法剝皮，當用竹刀或鐵刀，從梢分批開，用手剝下，即以刀刮其曰瓤，則浮土纖皮自去，乃縛成小束，搭於房上，夜露晝曝，是如此五七日，其蔴自然漸白，然後收之，若值陰雨，即於屋底風道內搭涼，恐經雨黑漬故也，其纖維潔白有光潤，類繭絲，其製造也，精粗悉宜，所製之絲，可爲衣服，蚊帳，縫繡之絲，綢緞，天鵝絨，及帆布，漁網，釣絲，繩袋之類，實兼棉蔴毛絲之長且纖維堅韌三倍於大蔴二倍於亞蔴，中國苧蔴出口銷至東洋者，占百分之七十五，亦可以見利溥矣，雖多產於秦蜀江鄂諸省，他省亦可栽種。（未完）

兒童齒科院　成人部 科目 口腔外科 鑲牙科 補牙科　兒童部 科目 口腔外科 補牙科 矯正科　本院附設有 蛀牙預防會 徵求員會　院長 留日東京齒科醫學士 陳朝政　南京分院：中山路吉兆營吉兆里　設有特診室　星期日照常 星期一停診

專醫花柳　淮海醫院　採用最新科學方法醫治男女一切花柳性病等症　精割包皮　淮海路九三號（沙紙巷口）　電話二一五五七

齒科名醫 徐志冲 主辦醫師　志冲牙科醫院　採用最新科學方法 治理一切牙科難症　附設健康護齒會以最低之代價保君一年口腔之安全　院址 復興路七十九號 中央商場南首　A810

兒科專家　中醫張仲樑　兼內婦科　診所明瓦廊九十八號（原住新街口）

樵山醫院　專治內外科 性病科 特設電療科 愛克司光線科　門診 每日上午九時至下午四時 星期日下午休診　出診 每日下午四時至七時 星期祝節日全日休診　院址 中山路一二七號

花柳專科醫師 顧洪模 主辦 博濟醫院 在京有十六年之歷史　專醫發育不全，陽萎遺精早洩，性慾缺乏快感，一二三期梅毒，急慢性之淋病，下疳魚口便毒，皆能徹底根治　院址：江甯府大砂珠巷六號洋房　門診時間：每日上午八時至下午六時　分院地址：建康路平八巷口　時間：每日下午時至晚七時

省三醫院　內外科 花柳科 產婦科 小兒科 女醫接生 包戒煙毒　院長醫學博士任省三 產婦科女醫師任國華　院址 碑亭巷二四七號 電話 二一四六六

李眼科醫院　眼科專門 設備完全　眼科醫師李培　院址中華路內橋（青年會對面）　電話二二四七〇號

南京鍼灸療養院　門診部 療養部　中風不語 半身不遂 口眼斜 口角流涎 牙關緊閉 手足麻木 癱瘓 氣喘 咳嗽 胃痛 腰痛 經閉 白帶 血崩 腹痛 疝氣 癆瘵 梅毒 五淋 風濕 一切疑難雜症　醫師李靖方

天壽參藥號　特設 接方送藥 代客煎藥 迅速週到 簡潔衛生　總號大香爐一二三號 分號珠江路三三六號　總號電話 二二四五一號　A603

總正療養院專門　戒烟戒毒　首都唯一 設備完善 戒法新穎 取費低廉　院址 石鼓路三十五號

中西醫師 李仲達　經驗四十餘年 曾任軍政醫務　主治內外各科 秘治婦女崩帶 月經不調 不育與節育 耳鼻 眼睛 麻木腫痛 楊梅淋濁 下疳 病後虛弱 各病特備新藥注射 安全劾速　診所南門釣魚台九三號　電話二一四九二號

廣通醫院　院址 中華路府東街　統治內外花柳各科　包戒煙毒　婦女痛經　用最新良法一二星期內徹底除瘾 無痛苦亦無反應 鴉片白麵等毒質 住院如居家中　（精割包皮）

金陵產科醫院　徐松芬 女醫師　醫師華達三　產科 婦人科 各科　地址中華路許家巷22號　A861

兩大奇書　兩性生活巨著 男女人人必讀 A813　室女前未有奇書 預知女人貞淫　閨房聖經　貞與淫　贈送樣本 函索即寄 大上海六路十六號拔長風書社

專治花柳白濁　百齡醫院　皮膚科 戒煙科 性病內外科　院址 國府路九七號 電話 二三四九一　（附設）產科 女醫接生 精割包皮

日中醫院　皮膚科 產科 喉科 眼科 內科　北京國醫 中醫部 男婦科 花柳科　診療時間 上午七時至下午三時 出診隨請隨到　院址 丹鳳街大石橋六十二號　A811

翟梅麥 俊良專療　各期梅毒 下疳橫痃 急慢淋濁 睪丸炎腫 陽萎早洩 女子白帶 婦人陰瘡

廣東醫院　專門 戒烟 戒毒　程立鈞 大醫師　本醫師以二十餘年之經驗，疾病徹底斷根，毫無痛苦，本院戒絕　院址 中華路府東街

劉浩醫師　地址 鼓樓大民會對面湖南路西橋口七十四號　科目 內科（心臟血管肝肺胃腸腦神經系疾患）小兒科 皮膚花柳科 眼科　門診時間 上午八時至十二時 下午二時至四時 星期日下午停診 出診隨請隨到

厲羣醫院　牙科　院址：南京鼓樓黃泥岡南首

中青齒科醫院　齒科醫師 林中青　齒科全科　院址遊府西街45號　電話二二四三六號

楊紹伯醫室　國醫楊伯雅子　朱雀路慧園街三號

國醫 推拿科 徐希濤　專治 中風不語 半身不遂 肝胃氣痛 小兒驚風 跌打損傷 新久難症　診所 復興路南首 後街八號

謝惟仁醫師　傑初　診療所 花柳科及新法戒煙　地址昇州路二六三號　時間上午九時至下午四時　統治內外各科

小兒科專門 兼內科 婦人科　朱壽江醫師　白下路一一三號　A825

春滿江南

莫愁湖畔懷莫愁

·學仁·

大自然告訴我們，在這春滿江南，草長鶯飛的季節裏，久蟄的人們，是應該清醒起來，而重新鑑賞這明媚綺旎的春色時候了。

不是嗎？當慈和之「春神」，從縹渺無際的天之涯，地之角，而欲踏進了這宇宙來遊覽時，它的前御者——春風——早已在大地上到處傳遍了「春神」降臨的芳訊；於是，枯槁的花草，喜得立時的濃抹淡粧競比嬌妍；久寂的鳥兒，更歡得頡頏翩翔，口奏好歌，共相慶賀這「春神」的獨到！

在這「萬紫千紅總是春」的映照下，我們不敢辜負這佳美的良辰，終於在一個花香鳥語，雲淡風清的下午，以一種輕鬆的步調，踱到莫愁湖畔。

「莫愁湖」是一個多變使人心曠神怡而賦有詩意的名詞啊，它那幽曠的風景，艷麗的湖色，不知受了多少文人的歌頌，與墨士的讚賞，更不知陶冶了幾許尋幽者的個性，溶化了採勝者的心情，你只要步出三山門外，彳亍在蜿蜒的石道上，一種幽遠雅然的湖光山色，即時映了眼底，而給你一個撫心的快感，當我獨個兒冉冉的安步當車將迫近了它——莫愁湖——的身軀時，覺春的仕女們，足跡早已踏遍湖畔，所以，在孟春的天氣裏，料峭的春風，拂過了人們的週身，不免仍感覺有點寒意，反照青雲，湖中的芙蕖，正因此還縮首水底，不敢露面哩，但見一片光禿的湖水，然而，它雖無菡萏的點綴，却已有了柳絲的襯飾，在這初春的三四月裏，它正別具一種丰姿！

我徜徉在湖濱的南岸，四顧野景，一目盡覽，蔚色的竊寵，汀瀅的湖水，倒披的柳絮，這大自然的一切，正蘊含着無窮的餘意與詩情，遙遠的够使人留戀忘返，我在欣賞這幽曠景色，心靈深處，驀地追憶起這湖濱的一件可歌可頌，而亦可哀可泣萬古不磨的遺史，這件事却遠在六朝的時代了。

莫愁湖本名橫塘 這裏有着一個娓娓動人的故事

莫愁湖，古名本稱橫塘，它是六朝金陵名勝之一，相傳當時有洛陽名門閨秀名莫愁者，嫻淑多姿，智慧天成，却遠嫁金陵盧家爲婦，適其時國祚不寧，兵燹四起，莫愁結褵未幾時，而夫遂被徵遠守遼陽，光陰荏苒，詎自此一去不返，音杳息絕，莫愁乃堅貞獨守，矢志不渝，適一日梁武帝出遊橫塘，見莫愁才貌雙優，欲選入宮中，納爲嬪妃之列，幾番召見，莫愁均堅拒，後梁武帝欲施威力相迫，莫愁無奈，自感紅顏命薄，嫁夫遠離，又遭天子之逼，興歎之餘，遂就橫塘湖畔自盡而亡，以保貞操，後帝聞噩耗，痛惜不已，乃爲葬屍於湖濱柳岸之旁，并築貞節坊，以爲表揚，是以後人爲揄揚她的貞節，永留後世，乃將此塘改爲「莫愁湖」以資紀念，且有詩句詠云：「湖水蕩蕩向東流，洛陽女兒名莫愁，夫戍遼亡遼陽地，矢不再醮譽永留」。惜戀被兵火之刼，遺跡湮沉，今人遊此，遍尋無着，唯有憑空默弔而已！

盧莫愁不但才貌雙全，且又極善歌曲，每在仲夏傍晚，夕陽斜照下，常駕小艇遊於紅豔荷花之下，翠蓋綠葉之中，且盪且歌云：「莫愁在何處？莫愁石城西，艇子打雙槳，催送莫愁來」，曲詞中分外透明了莫愁心中的鬱意煩情，盡行流露於口角之間了。

憧憬着這一個慕思之後，回顧恬淡四野，悄然無聲，風送柳絮，沙沙作響，却亦似乎在放出追弔盧莫愁的哀音哩！啊！盧莫愁，妳生前雖不幸，死後是留芳，千秋萬世，妳的美名佳譽，將永遠受着人們的歌頌哩！

勝棋樓： 明徐中山王之遺跡

在此黯然的默弔一會，於是，帶着沉滯的脚步，離開這悲哀的境地，又重新踏入了另一遺跡所在——勝棋樓。提起勝棋樓，又使我連想起明朝的徐中山王，他老人家是極愛遊山逛水，劉覽風景的人，所以他見了這莫愁湖的幽美，便起造華嚴菴於湖濱，雅則欣賞湖景，夜即住宿其間，且他又極擅棋枰，每與明太祖手談，屢操勝券，一日太祖復與徐對奕於華嚴菴，結果太祖又負，乃讚歎曰「卿眞棋界高手，朕不如也」。乃將全湖贈徐，以徐性宜山水，並另築此勝棋樓以資表揚，後惜樓燬於火，至清末經曾國藩等兩次重修，直傳至今，儼然矗立於湖畔，於是，文人墨士流連歌詠者，更終歲無虛了。

勝棋樓位靠湖濱南岸，四圍環植綠柳，樓亭居其中，夏日芙蕖滿湖，紅衣翠蓋，香氣溢鼻，人登樓上，品茗睹景，倍覺心胸曠暢，悅身怡目，眞有超越世之感，惜自此次事變後，不免復罹摧毀，此勝棋樓，現所存餘者，惟一及下面的鬱金堂而已，當我步進了一扇青粉石壁的圓門內，兩旁遍植花卉，馥郁薰人，古老的梧木柳樹，排排對峙，一座古代的建築物——勝棋樓——便即現眼簾，踏過一條短小石徑，而先登入鬱金堂，正中高懸一幅徐中山王遺像，雖經年屢月，盡上斑點滿紙，然他老人家鶴髮童顏的遺範，神彩奕奕的威儀，令人欽佩稱羨，四壁密掛楹聯，琳瑯滿目，而最我悟目觸心的一聯是：「賢臣良將空爭一局輸贏，明代至今無片土，兒女英雄閱盡幾朝滄海，名湖端賴有傳人」。閱後不禁使人滋華屋山坵之歎！後堂內，中段設一巨大四方形的玻璃平扁櫃，內以金屬品製成一南京市區大模型，東自馬羣，南至雨花台，西達浦口，北抵燕子磯，山川形勢，歸收眼底，惟因年久失修，微覺糢糊不清，此外除柱聯壁對外，便無他物。由內堂轉出，從西邊樓梯，槍級登樓上，則觸眼所見，滿牆盡爲遊人們的題筆，留字，詩意句情，各抱所懷，樓的正簷上懸一「勝棋樓」的木製橫額，墨法秀麗，頗生動有力，因上下款已受灰羅塵佈的辨不出是否屬於明太祖的親筆了。樓中挂有至聖先師孔子之像，然已腐爛不堪，惟後面曾文正公的遺像，尚完好無缺的存在，高懸木壁正中，其餘除了幾副對聯，略資點綴外，更一無別物，淒涼景象，已遠不如昔日的盛况了。

烈士公墓 點綴着鮮花芳草

回身下樓，再至粵軍建國烈士公墓去追弔一番，這裏，在湖濱的岸左，椰樹的蔭下，正遺留着無數忠烈義士的英骸，民國的成立，正是他們生前的頭顱與鮮血的結晶，現在他們，是殺身成仁，以身報國了，可是他們革命的精神，正爲後人永久的矜式，在這春回大地，芳草如茵的時候，每個烈士們的墓旁正開放着無數的鮮花芳草，鬱氣籠罩着他們的遺體，郁氣繚繞着他們的英靈，在自然的天氣下，湖水反映碧頂，正照得他們永世的光明！

躑躅在湖濱柳蔭下，一抹夕陽，早已卿進了西山之嘴，夜之魔，又將撒放它的黑網了，於是，在晚風四起裏，我又在歸途漫步着。

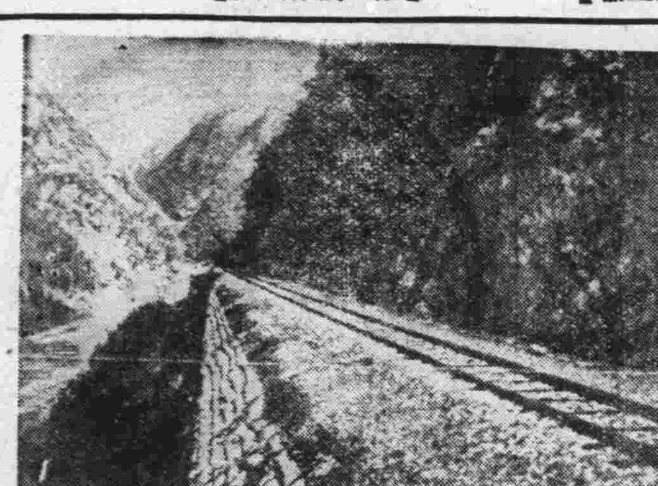

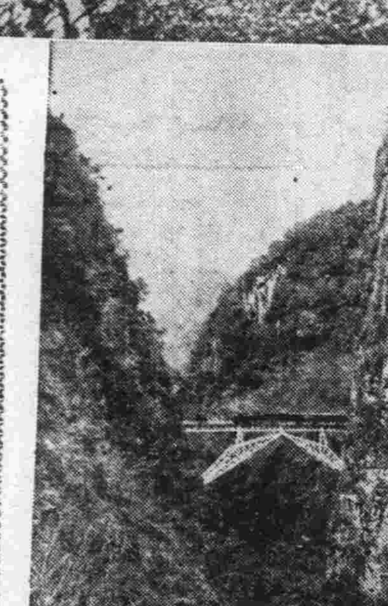

沿南溪河緣建築於重疊山岳間的滇越鐵道，是渝方運輸資源最主要的幹線，可是自經日軍封鎖滇越線後，它便失去原有的重要性，下兩圖中，上爲滇越鐵路一瞥，下爲高架於雲南省四岔河溪谷的崗秦列巴鐵橋，風景都還不錯。

小孤山的一段神話

山屹立於江西湖口彭澤大江中流之小孤山，又名小姑山，亦名鞋山，石鐘山，兀峙江心，風景幽勝，與南岸之彭郎磯遙遙相對，扼要江中，山上有廟，供奉着一位小姑娘娘，威靈顯赫，終年香火頗盛，舉凡船隻經過該山時，舟子例須燃鞭焚香，以求神佑，尚有赴廟求福者，亦復絡繹不絕，山上風景頗佳，若如輪中甲板上遠望之，有如三寸之弓鞋一隻，浮於江面，際茲鳥語花香，草長鶯飛，春光無限之佳日，登臨山巔，江天一覽，景色分明，塵襟爲之一滌，實不啻一清淨莊嚴之佛地，聆僧衆們高誦着梵音和青磬紅魚之聲，不禁使人有出塵之想，據該地土人云：相傳此山，尚有一段神話之歷史在焉！

據說，某歲有小姑娘娘與天師爭執，兩不相讓，竟鬪鬥法，小姑被迫，無法可施，祇有三十六着，逃爲上着，天師乃尾追不捨，殆追至湖口不遠之處，因奔走時致將束帶中斷，小姑之繡鞋一隻，遂墜此江中，竟成一山，鞋山之名，因是而起，後人因紀念小姑娘娘，又名小姑山，乃建廟於山上，永遠敬奉，藉誌不忘也。

觀此一段神的事蹟，究竟如何實情，毫無依據，但言者殊鑿鑿，因此已成爲該地牢不可破之習俗，相沿迄今，遂成定例，香火之盛，不減當年，姑筆之以實本刊，而博一粲。（十兄）

日本明治大學和早稻田大學 橄欖球賽最緊張的一剎那

不平凡的女人！ 她們能操縱「二把車」

和縣所見

時代不停地演變，女人們也都擺脫了「寄生蟲」的這個名詞；你看社會的繁榮，不是她們在支撐着嗎？她們不止幹着和男人同樣的職業？不過，那些賣血汗的事情，還沒有看見她們來擔任一些。據說：隋煬帝到揚州看瓊花，端坐着龍車，用很多的女子推挽着，並不許穿衣，脫得赤裸裸地，這不過是專制時代的淫威，並不是女子自動的職業。而况這事實有沒有，尚且是個問題。

在安徽和縣一帶很多，那麼女子擔任車夫的事情有沒有呢？有！不是汽車，也不是土車，而是獨樹一幟的「二把車」夫。

由南京搭小輪溯江而上，到京河口，此地屬和縣管。一上坡，你便可看見佈滿了中國古代交通利器，現在仍未淘汰盡的轎子，土車，騾馬，另外還有一種，就是「二把車」，牠的形式和土車大同小異，土車是一人推着，「二把車」要兩個人，因爲車前也有兩個車柄，要用二人挽着，車身路高而平，乘車的背朝前，而朝後，坐在上面，坐疲了也可以躺下來睡睡。

「二把車」夫，女性操縱的較多，當然也有男人的，更有一男一女合作的，因爲和縣一帶女子完全是天然脚，身體健壯，如挑糞擔水，下田耕種，一切操作是不異於男子的。

這「二把車」我坐過幾次，有一次兩個車夫都是女性，只見她那黑黑的臉，粗健的腕，壯勁的腿，大踏步的一推一挽，將我帶着迅速的前進；也不喘氣，也不面紅，她倆并有一答沒一答的接談着，有時還哼上幾句和州調，似乎一點也不感到吃力。

我在車上，望望她們，再回顧我這瘦細的兩隻腿和脚，心中起了一種莫名的愧感。（漲）

何不出家？ 漁洋山人之幽默

漁洋山人王士禎，爲有清一代之大詩家，其詩以神韻爲主，一時宗和者頗多。山人爲人亦幽默，爲司寇時，嘗數過慈仁寺，該寺住持某，名望甚重，出入於公卿間，山人素鄙厭之，某日，山人又至寺中，僧向其歎近日忙碌無閒，蓋以其常受王公貴顯之邀，以自炫也。山人聞之，良久不答，始作莊語曰：「何不出家？」僧聞慚然而退。（亮）

由這篇文章裏看出： 蒙人的婚禮

吳劍公

一、事前的預備 （上）

我的蒙友鮑君最近要在家中結婚了，因爲他的家鄉就在蒙地，所以所有一切的結婚的儀式都要按照蒙古的禮節。

從前天起，鮑君便和他的哥哥忙了起來，鮑君的哥哥二多巴圖爾先生，這時正擔任着王備府常備隊的隊長，因此他的交遊很廣，社會的關係也很複雜。

鮑君和他的哥哥嫂嫂，爲着親友多，應該籌備或者是應該辦理的事情也不少，他們不得不於事前開了一個座談會，以便討論結婚應行籌備的事情，以及招待親友的辦法，這天出席者，自然是鮑君和他哥哥嫂嫂，此外列席者，還有鮑君的妹妹和鮑君的那個小侄子先把葉魯，鮑君的哥哥主張這次婚禮，一切都要辦得體面些，原因是，他的朋友太多，而且那些朋友，也都是些體面的人物。鮑君的嫂嫂又主張，應該多買些鴉片煙或者是紙煙等物，原因是，他們的那些親友們，兔不掉就會有染上了鴉片的嗜好的，若是不給他們預備些大煙，到了那時，他們免不掉就會打哈欠流眼淚的。

也從前天起，鮑君就親自指揮着下人們預備起傢俱來了，向各處借桌子，借盆借碗以及一切應用的東西。

爲着親友多，便支起來了一個特大號的蒙古包，以便在此包內設筵款待親友。說起來這個包，構造得也非常的奇特，原來這特大號的包是三個蒙古包合併成的，就是把三個蒙古包並排地立起來，並且把每個的蒙古包另外多開一個門子，這就成了一個三間大的蒙古包式的客廳了。包內並排地放着二十幾張小炕桌子，每張桌子坐四人，這樣也就能盛下百八十個人了。

把一切都預備好了，於是便差人向親友處去下請帖，以便親友們，好準時駕臨，參加婚禮。

二、婚禮前一日

太陽剛剛地離開地平線上，大地上的一切，仍舊在模糊之中。這時我還正在擁被酣睡，可是鮑君和他的兄嫂已經早就起來了。

『喂！起來吧？起來我還要委派你一個差事呢。』鮑君搖着我的頭。

我起身來，鮑君就拿了一支毛筆，一個墨盒和兩本空白的帳簿。

『復文！你就給我管帳吧！這是一本收禮帳，這是一本零記帳。』鮑君說着，便將帳簿放到了我的面前。這麼以來，我就成了帳房先生了。

上午我這帳房先生，是閒適得很，因爲上午沒有一個來送禮的人，閒着沒事，一會兒我就跑到廚房裏，去看那特聘的蒙古廚師，在製造全羊和那各種的蒙古酒菜。一會兒，我又跑到那個特爲預備新娘居住的蒙古包內，去看看他們在怎樣地佈置這洞房。

中午，我正在我的帳桌前，呆呆的坐着，突然從南邊傳來了一陣零亂的馬啼聲，隨後便聽得鮑君的家人們，在很匆忙的叫着：

『客人來了，快快預備茶點！』

我走出門去一看，果然從南邊來了四個衣服整齊的蒙古人，他們都戴着帽頭，穿着長袍外罩着紅呢背心，足上也穿着蒙古靴子。當他們走到了蒙古包前下了馬，鮑君的家人們，早已就迎了出來，把他們的馬，都一一地接了過去，拴在馬樁上。

『阿母拉罕百奴？』那四五個客人見了鮑君的家人們，便都說了這麼一句蒙古話，意思是問鮑君的全家人們都好。

鮑君的家人們，把這四五位客人，讓到了蒙古包裏，便沏上了一壺奶茶，並且把預備下的那一盤子炒米，一盤子點心，一盤子奶皮子也什麼的，一都擺在了他們的面前，讓他們吃。隨後鮑君的家人們，便都把他們的禮物送到了我的帳房。

『這是裁呀圖的二錢的菓匣子一個，哈達一塊。』那家人指着一個很小的點心匣子那一塊藍綢說，看那個點心匣子，實在是小得可憐，頂多也不過盛下五六塊點心。

『阿母哥冷全羊一隻，哈達一塊，先寫上吧那羊還沒牽來呢。』那家人又指着一塊哈達說。

迄晚間止，送禮的親友們，已經快到一百多人了。所送的禮物，也不外是些二錢三錢四錢以至於一兩的點心匣子，差不多都是另外帶着一塊哈達，以表示敬意。

藉着傍晚的時候，鮑君的哥哥又特地聘請來了兩個歌女，兩個拉四鼓子的，三個女招待，歌女是預備給賓客們唱歌的，女招待是專預備給坐席的時候，給賓客們斟酒用的。這幾個女人，惹得男人們的眼光，非常忙亂，都不住的向她們看去，只看得她們有些不好意思起來，連忙低垂了頭。

浙東江山的船孃

（十兄）

金華等處來往浙東衢縣的商販和旅客，他們都乘着他們家鄉的一種快船，乘船費亦不昂，以地方遠近論值，秩序井然，毫無蹦擠之狀，此船人無單獨名稱，恒呼之爲江山船，若遇水淺之處，則撐篙，水深處則搖櫓，搖時有如人坐搖籃中，船中雖無設備，但甚清潔異常，人坐艙中有時排窗瀏覽着兩旁的景緻，桃紅柳綠，碧草如茵，阡陌縱橫，春光無限，到也心曠神怡，遠處的山巒起伏，襯着那蔚藍的碧空，好似一幅天然圖畫，足以表現着大自然界的偉大了。

江山船，尚有一種風韻的佳話，是去過浙東的人士無不津津樂道，船中一切搖櫓把舵和浣衣炊爨諸事，皆由船主雇聘之二八女郎爲之管理，她們多衣束得乾淨異常，雖淡淡的梳粧，不施脂粉，確即不少爲人量珠而聘去者。

本版徵求!!

一、影評戲評（最好附有照片）

二、各種球賽之描寫。

三、優美輪廓的照片。

中央廣播無綫電台節目

四月五日播音 週率六六〇KC 波長四四五M 呼號XGOA 【星期六】【南京時間】

▲上午▼
- 一一·三〇 粵樂（雨打驚鸞等）
- 一一·四〇 家庭講座 倭妝台怎樣保護您的頭髮
- 正午 報時

▲下午▼
- 一二·〇〇 四樂（管絃樂等）
- 一二·三〇 故事（[illegible]）
- 一·〇〇 京劇（上天台等）
- 一·三〇 國文教授（四書—大學）
- 二·〇〇 政府公報 報告新聞
- 二·二〇 歌唱（綿園春色等）
- 二·三〇 經濟新聞（上海語）（轉播大上海）
- 五·〇〇 兒童教育（一週新聞歌唱教授）
- 五·三〇 日語講座（日語講座第二輯）
- 六·〇〇 報告新聞
- 六·三〇 友軍將士節目
- 七·〇〇 四樂（提琴鋼琴可爾等）
- 七·二〇 友邦僑民節目
- 八·〇〇 報告新聞
- 八·一五 京劇
- 八·三〇 吹樂（警政部軍樂隊）
- 九·〇〇 報告新聞
- 九·二五 演講（還都一年來之宣傳）（全中播送自京發）
- 九·五〇 預告節目
- 一〇·〇五 記錄新聞

上海、南京、河內輪船公司、江瑞、聚龍、京二揚班輪每日上午開往揚州，沿途各碼頭地名價目列後

地名	價目
划子口	日金八十錢
大河口	日金九十錢
沙漫洲	日金一圓
泗源溝	日金一圓十錢
十二圩	日金一圓二十錢
山洲	日金一圓三十錢
八里舖	日金一圓四十錢
六圩	日金一圓五十錢
揚子橋	日金一圓六十錢
瓜州	日金一圓六十錢

雜誌的精華 中日文化協會出版 譯叢 第二期目錄 翻譯的總匯

美國世界政策與日本對策……蠟山政道著
美國世界政策與日本危機……松本通治著
美主戰派的人物……高田太郎著
日本革新之程序……橋本欣五郎著
日本應斷然南進……關根郡平著
東亞建設運動如何前進……新明正道著
大東亞共榮圈與各地農業……安達巖著
亞洲民族政策論……新明正道著
興亞運動團體統合問題……木下半治著
中日提攜之回顧……頭山滿著
眞正的中日和平……阿部信行著
第七十六屆議會的回顧……東京日日新聞
國防保安法意義與概况……木村龜二著
總動員法修改之意義……井上縫三郎著
讀松岡外相議會演說……高木富五郎著
日本新經濟體制原則論……美濃部洋次著
中小業失業問題……美濃時次郎著

畑俊六大將……
松岡洋右……
小村詩太郎……
褚大使剪影……
日本人的眼……

論壇
（一）日美關係與松岡聘德（東京日日新聞）給美利堅國民（日本評論）松岡聘歐使命（東京日日新聞）英國誤解日本外交（外交時報）
（二）西尾談話和中日事變（改造）論共合作破裂（中外商業新聞）東西新秩序
（三）議會閉幕後的日政局（東京日日新聞）政府議會合作（讀賣新聞）改組（東京日日新聞）國民學校法令（東京日日新聞）

資料——日本國民教育制度概觀
生命的初夜（小說續完）北條民雄著
補白——泰越經濟條約簽字

零售每冊五角 半年二元五角 全年四元五角

總經售處 南京：中央書報發行所
分售處 上海中華日報館及各大書局

戒煙良方請服 新吉福德祿
鴉片白面之害人所盡知，每欲戒除苦無良藥，市上所售者，惟短期收效，代替頂癮而已，常用有損無益，新吉福德祿係最近偉大發明，由中外名醫處方，藥師監製，遍銷華北各地，口碑載道，本劑主治凡由戒烟而發之遺精失眠洩肚週身疼痛等神經系各症，均能治之。
◆特效◆本品對於新舊鴉片白面癮者，有能清血解毒之效，隨服隨減，於不知不覺中戒除之。
◆定價◆九〇片四元，一〇〇片七元，外埠函購匯款即寄。
各處藥房均售 總批發處 南京國府路估衣廊四十一號 北京同仁製藥社南京分社

白敬宇眼藥 主治沙眼 雲翳 及各種時行目疾
店址南京朱雀路奇望街白下路昇平橋

中外新藥專家配方 新民大藥房
太平路一五五號郵局斜對 電話二一七八〇 A815

無錫盛巷橋街 世界靈藥供應社 本京復興路中央商場萬國藥房
包戒白麵專戒鴉片
一粒靈 戒毒特效良藥
君之難題，一朝解決，服此藥三片，當日見效 [illegible]

調經素
專治婦女百病 對於經閉經痛尤有不可思議之奇功
總經理朱雀路屈臣氏大藥房 各大藥房均售

新海洛斷癮
現已大批新貨到京
包裝 一瓶一〇〇支裝 一四〇〇 一瓶五〇支裝 西四〇〇 內服用片劑三〇片
本京各大藥房均有代售 總批發三省聯合新藥社 北京出張所 昇州路
南京代理店 夫子廟 廣生大藥房 中華大藥房

純淨及含鐵性 康福多 滋補 治癆 治咳 戒煙
上海正德藥房發行 各大藥房均有代售

大陸西餐館 中山路一七一號 電話二二〇九三號
牛肉莊 中山路二二五號 電話
自製各種德式香腸火腿 運青島黃牛肉各種食品一選應俱全

太平洋酒菜館 地址夫子廟貢院東街 電話二一七四八
津川名菜 各種筵席 隨意便酌 女子招待 房間清潔 坐位寬暢 空氣流通 蒙如惠顧 特別歡迎 A531

上海飯店 地址中山東路口土街北
本店京錫菜館特聘蘇錫名廚專辦高尚筵席佳製著名錫菜早晨麵點 備有禮堂喜慶宴會無不適宜 女子招待承蒙賜顧無任歡迎 A680

萬全福記酒菜館 電話二三六五八號 精美禮券 贈送最宜 地址夫子廟貢院東街 A694

北京泰山飯店 地址中山東路八十二號大三行
本店由北京聘庖師專辦應時筵席，各種菜品精益求精，備有改良和菜，房間寬闊，請君來試
新增 叫化子雞 利魚 泰山魚翅 番茄腰溜 酒燜活鴨 醋椒鴨子 糟鴨 八寶鴨 請嘗試知

双葉閩菜社 閩菜首都獨一 常有各種海鮮 精益求精 從早至晚 定做壽麵壽飽 中山路四九號 電話二三六四

萬利酒家 上海分此 中西酒菜 高尚筵席 掛爐猪鴨 萬利和菜 特備一維揚點 沙鍋餛飩 堂皇禮廳 四季時新 改良西餐 隨意便酌 地址夫子廟貢院街 A808

福昌飯店 全部歐美式 房間浴室 清潔衛生 餐廳酒吧 冬季備有水汀 交通便利適中 日金單位法幣通用
電話22577 餐廳 電話23372 三樓旅館 電話23373 五樓餐廳 南京中山路五十七號

樂園飯店 本社專辦各省佳餚 早晨細點 隨堂招待 應時筵席 零折碗菜 應有盡有 如蒙惠顧 改良和菜 隨意便酌 蘇滬名娛 竭誠歡迎 地址朱雀路一〇三號 電話23243 A524

南京吳宮飯店 各界旅客注意 房間優美 器具摩登 佈置新穎 花園別緻 附設浴室 清潔衛生 禮堂富麗 空氣新鮮 茶房訓練 定價低廉 地址慧園街四號 開幕伊始 電話二二九二四 A256

浙紹六華春酒菜館 地址貢院東街 電話二二七四七

大同照相館 營業要目 自動轉機 弧光攝影 油彩放大 照相材料 中山路國府路口 電話二二五六九

鼓樓新都汽車行 中山北路十號 電話三一一九四 A802